



GUARUJÁPREV

(13) 3343-9050 

@guarujaprevidencia 

@guarujaprevidencia 

guarujaprevidencia.sp.gov.br 

Av. Adhemar de Barros, 230 - Bairro Santo Antônio
Guarujá/SP - CEP 11430 - 000 

1

RELATÓRIO MENSAL DE GOVERNANÇA CORPORATIVA GUARUJÁ PREVIDÊNCIA

FEVEREIRO/2022

Assinado por 1 pessoa: EDLER ANTONIO DA SILVA
Para verificar a validade das assinaturas, acesse <https://guarujaprev.1doc.com.br/verificacao/D418-6084-1439-B3B0> e informe o código D418-6084-1439-B3B0





ÍNDICE

A)	PRESIDÊNCIA	05
A1	Introdução	05
A2	Registro de ocorrências até a data da emissão do Relatório	06
A3	Campos funcionais da Presidência – Divisões, Unidades e Núcleos	07
A4	Acompanhamento dos objetivos e metas previstos no Plano de Ações para 2022 da Presidência	15
B)	GERÊNCIA DE ADMINISTRAÇÃO	18
B1	Atos Administrativos Relacionados à Gerência de Administração	18
B1.1	Compras e Contratações	18
B1.1.1	Licitações	18
B1.1.2	Dispensas	18
B1.1.3	Contratos	18
B1.1.3.1	Prorrogações Contratuais	18
B1.1.4	Contratos de Adesão	19
B1.1.5	Credenciamentos	19
B2	Comissões	19
B3	Folhas de Pagamento	20
B3.1	Folha de Pagamento de Benefícios (Pensões concedidas pela Guarujá Previdência)	20
B3.2	Folha de Pagamento de Benefícios (Aposentadorias concedidas pela Guarujá Previdência)	20
B3.3	Folha de Pagamento de Benefícios (Total de Benefícios Financeiros e Previdenciários concedidos pela Guarujá Previdência)	21
B3.4	Folha de Pagamento dos Ativos, pagamento pela Taxa de Administração	21
B3.5	Folha de Pagamento dos inativos e Pensionistas remanescentes da Lei 1.212, cujos valores são repassados pela PMG e Câmara	22
B3.6	Folha de Pagamento dos Inativos da Câmara	22
B4	Atendimentos realizados no mês	22
B5	Processos autuados no mês	22
B6	Campos funcionais da Gerência de Administração – Divisões, Unidades e Núcleos	23
B7	Acompanhamento dos objetivos e metas previstos no Plano de Ações para 2022 da Gerência de Administração	24
C)	GERÊNCIA DE PREVIDÊNCIA	25
C1	Atendimento e Benefícios Previdenciários	25
C1.1	Processos previdenciários autuados no mês	25



C1.2	Perícias e juntas médicas no mês	25
C1.3	Atendimento social em fevereiro de 2022	25
C1.4	Resumo dos atendimentos previdenciários	25
C2	Compensação previdenciária	26
C3	Aposentadorias concedidas no mês de fevereiro de 2022	26
C3.1	Aposentadorias encerradas no mês	26
C3.2	Aposentadorias indeferidas em fevereiro de 2022	26
C3.3	Processos de Aposentadoria analisados em fevereiro de 2022	27
C4	Declarações de abono de permanência emitidas em fevereiro de 2022	27
C5	Óbitos comunicados no mês	28
C5.1	Óbitos acumulados no ano	28
C6	Pensões por morte concedidas no mês	28
C6.1	Pensões por morte encerradas no mês	29
C6.2	Pensões por morte aguardando deferimento em fevereiro de 2022	29
C7	Campos funcionais da Gerência de Previdência – Divisões, Unidades e Núcleos	29
C8	Acompanhamento dos objetivos e metas previstos no Plano de Ações para 2022 da Gerência de Previdência	31
D)	GERÊNCIA DE PLANEJAMENTO, ORÇAMENTO, CONTABILIDADE E FINANÇAS	34
D1	Informações sobre a peça contábil	34
D2	Atos Administrativos relacionados à Gerência de Planejamento, Orçamento, Contabilidade e Finanças	34
D2.1	Contribuições Previdenciárias	34
D2.1.1	Contribuições Previdenciárias da Prefeitura Municipal de Guarujá	34
D2.1.2	Contribuições Previdenciárias da Guarujá Previdência	34
D2.1.3	Contribuições Previdenciárias dos Ativos da Câmara Municipal de Guarujá	35
D2.1.4	Contribuições Previdenciárias do Servidor Cedido	35
D2.1.5	Contribuições Previdenciárias dos Inativos e Pensionistas da Lei 1212/75	35
D2.1.6	Contribuições Previdenciárias dos Inativos e Pensionistas da Guarujá Previdência	36
D2.1.7	Contribuições Previdenciárias dos Inativos da Câmara Municipal de Guarujá	36
D2.1.8	Total das Contribuições Previdenciárias arrecadadas no mês de fevereiro de 2022	36
D3	Receitas Orçamentárias e Intra-Orçamentária	37
D4	Despesas Inativos e Pensionistas	37
D5	Taxa de Administração	37



D5.1	Recursos da Taxa de Administração	37
D6	Informações Bancárias	37
D7	Campos funcionais da Gerência de Planejamento, Orçamento, Contabilidade e Finanças – Divisões, Unidades e Núcleos	38
D8	Acompanhamento dos objetivos e metas previstos no Plano de Ações para 2022 da Gerência de Planejamento, Orçamento, Contabilidade e Finanças	39
D9	Parcelamentos	40
E)	EXECUÇÃO DA POLÍTICA DE INVESTIMENTOS (PRESIDÊNCIA E GERÊNCIA DE PLANEJAMENTO, ORÇAMENTO, CONTABILIDADE E FINANÇAS)	41
E1	Por Instituição Financeira	41
E2	Distribuição por Subsegmento	42
E3	Por Segregação	43
E4	Enquadramento	44
E5	Carteira de Investimentos	45
E6	Reserva da Taxa de Administração	50
E7	Meta Atuarial e Retorno	51
F)	ANEXOS DE PLANEJAMENTO, ORÇAMENTO, CONTABILIDADE, FINANÇAS E INVESTIMENTOS	52
F1	Atas do Comitê de Investimentos	53
F2	Balanco Patrimonial	65
F3	Movimentação de Pagamentos	67
F4	Balancete Sintético	70
F5	Posição de Dotações Orçamentárias	71
F6	Boletim de Movimentação Bancária	75
F7	Pendências Conciliação	79
F8	Extratos Bancários e de Investimentos	80
G)	RELATÓRIO DA PROCURADORIA JURÍDICA PREVIDENCIÁRIA	198
H)	RELATÓRIO DE ATIVIDADES DA CONTROLADORIA INTERNA	210
I)	ATAS DAS REUNIÕES ORDINÁRIAS DOS CONSELHOS FISCAL E DE ADMINISTRAÇÃO	226



RELATÓRIO MENSAL DE GOVERNANÇA CORPORATIVA FEVEREIRO / 2022

A) PRESIDÊNCIA

A.1) Introdução

Em cumprimento ao que determina o artigo nº 33, caput e inciso IV da Lei Complementar nº 179/2015, a Presidência realizou a consolidação e o fechamento do relatório mensal de Governança Corporativa para encaminhá-lo ao Conselho Fiscal, concluído em 19 de março de 2022, referente à competência fevereiro de 2022.

Compete legalmente ao Conselho Fiscal realizar apontamentos sobre quaisquer inconsistências técnicas encontradas na gestão da Diretoria Executiva, indicando as medidas a serem adotadas para a sua correção (art. 21, caput, inc. IX, LC 179/15). E, ao Conselho de Administração deliberar sobre o relatório mensal de atividades do Conselho Fiscal (art. 18, caput, inc. I, LC 179/15).

A divulgação deste Relatório e documentos anexos deve observar a conduta ética prevista em Lei e aos princípios que regem a Administração Pública. No entanto, após as deliberações dos Conselhos Fiscal e de Administração haverá o acolhimento de apontamentos e eventuais correções formais para posterior publicação no site da Guarujá Previdência, link <http://www.guarujaprevidencia.sp.gov.br/relatorios-da-diretoria-executiva/>, como todos os demais relatórios mensais.

O relatório reflete a movimentação de caixa do mês de fevereiro de 2022, logo, os repasses das contribuições dos servidores ativos são referentes às folhas de pagamentos do mês de janeiro de 2022, considerando que o repasse das contribuições da Prefeitura ocorre até o 5º dia útil do mês subsequente, e, o repasse da Guarujá Previdência ocorre na competência do pagamento mensal, e, o repasse da Câmara Municipal podem ocorrer no mês da competência de pagamento mensal ou no mês subsequente. Já as contribuições dos Inativos e Pensionistas são referentes à folha de pagamento do mês de fevereiro de 2022.

Outras informações poderão ser inseridas nos relatórios mensais, até a data de conclusão e subscrição, para manutenção da comunicação atualizada dos rumos da Gestão Previdenciária, observando-se os Princípios da Transparência e da Eficiência.



A.2) Registro de ocorrências até a data da emissão do Relatório

Dilação de prazo para pagamento das guias referentes aos repasses das contribuições de responsabilidade do Poder Legislativo

A Diretoria de Finanças da Câmara Municipal, solicitou em 09 de março de 2022, a dilação de prazo de 20 dias para pagamento das guias referentes aos repasses das contribuições de responsabilidade do Poder Legislativo, em caráter extraordinário, sem a incidência de correção monetária, multa, juros ou qualquer outro encargo, em razão do falecimento do Vereador José Nilton Lima de Oliveira, que ocupava o cargo de Presidente da Casa Legislativa e, também, de todas as providências que são necessárias, junto aos bancos, visando a substituição do representante do Poder Legislativo, as quais demandarão alguns dias.

Considerado pela Presidência da Autarquia o pedido de dilação de prazo proporcional, razoável e de boa-fé, diante das dificuldades administrativas para saneamento da ordem administrativa para prática de todos os atos pela autoridade competente, isto é, o Presidente da Câmara Municipal, o prazo foi estendido porque ficará dentro da competência do mês de março de 2022, conforme solicitado, não se caracterizando, excepcionalmente, diante dos motivos expostos, atraso da competência mensal.

RPC Guarujá – Regime de Previdência Complementar do Município de Guarujá

O Comitê RPC, composto pela Diretoria Executiva da GuarujáPrev, órgão delegado para cumprimento das atribuições das competências do Comitê de Assessoramento de Previdência Complementar (CAPC), nomeado pelo Decreto nº 14.730/2022, publicado na edição do Diário Oficial do Município de 19/01/2022, divulgou o resultado da segunda fase do processo seletivo de escolha da entidade de previdência responsável pela administração do Plano de Benefícios do RPC, conforme a seguir:

A – QUADRO DE PONTUAÇÃO:

EFPC	PONTUAÇÃO		
	ITEM 1	ITEM 2	TOTAL
Fundação de Previdência Complementar dos Empregados ou Servidores da Finep, do Ipea, do CNPq, do Inpe e do Inpa (FIPECq)	82,5	99	181,50
BB Previdência - Fundo de Pensão do Brasil	95	80	175
Fundação Eletrobrás de Seguridade Social – Eletros	70	100	170
Fundação CEEE de Seguridade Social – ELETROCEEE (Fundação Família Previdência)	75	84	159
MAG (Mongeral Aegon Fundo de Pensão)	55	94	149



Fundação de Previdência Complementar do Estado de São Paulo – SP (PREVCOM)	90	54	144
--	----	----	-----

B – CLASSIFICAÇÃO:

- 1º - Fundação de Previdência Complementar dos Empregados ou Servidores da Finep, do Ipea, do CNPq, do Inpe e do Inpa (FIPECq).
- 2º - BB Previdência - Fundo de Pensão do Brasil.
- 3º - Fundação Eletrobrás de Seguridade Social – Eletros.
- 4º - Fundação CEEE de Seguridade Social – ELETROCEEE (Fundação Família Previdência).
- 5º - MAG (Mongeral Aegon Fundo de Pensão).

ELIMINADA:

- 6º - Fundação de Previdência Complementar do Estado de São Paulo – SP (PREVCOM).

O resultado é parcial porque restam prazos de razões, contrarrazões, 'resultado final' da fase 2 e resultado da fase 3. Todas as informações sobre o Processo de Seleção Público podem ser obtidas no link <https://www.guarujaprevidencia.sp.gov.br/capc-comite-rpc-guaruja/>.

A.3) Campos funcionais da Presidência – Divisões, Unidades e Núcleos:

Os Núcleos funcionam com autonomia administrativa, sob supervisão da Presidência da Guarujá Previdência.

I - Secretaria Geral

Funcionando com dois (02) Assessores Institucionais, um lotado na sobreloja, à disposição da Presidência e das Gerências de Administração e Planejamento, Orçamento, Contabilidade e Finanças e outro lotado no térreo, assessorando a Gerência de Previdência.

Relação de Processos encaminhados ao Conselho Fiscal para verificação em 17 de fevereiro de 2022 (reunião ordinária):



nº	Processo	Descrição
1	0802.00088/2021.18	Maria Adalgiza Martins (Locação sala 18)
2	0607.00054/2021.11	Maria Adalgiza Martins
3	0802.00053/2021.9	J.J.L. da Rocha Filho Serviços De Monitoramento
4	0802.00026/2021.31	Empresa Brasileira de Correios e Telégrafos
5	0802.00022/2021.14	TFK Serviços de Limpeza EIRELI.
6	0607.00191/2021.41	ETTA - Escritório Técnico de Ass. Atuarial Ltda.
7	0802.00034/2021.18	LDB - Consultoria Financeira Ltda.
8	0802.00028/2021.36	XP - Serviços de Comunicação Ltda. (Link dedicado)
9	0802.00043/2021.33	XP - Serviços de Comunicação Ltda. (Banda larga)
10	0802.00047/2021.37	UNIVERSALPREV Software w Consultoria Ltda.EPP
11	0802.00046/2021.31	CONAM - Consultoria em Administração Municipal
12	0802.00144/2021.29	1DOC Tecnologia S/A
13	0802.00056/2021.16	MAPFRE Vida S.A.
14	0802.00105/2021.26	CEF - Caixa Econômica Federal
15	0607.00670/2021.62	ANBIMA-Ass.Bras.das Entidades do Mercado Financeiro
16	0600.00057/2022.32	Gennesys e Forros Ltda. ME
17	0302.00133/2022.39	Prestação de Contas Ref.Janeiro/2022 - Presidência

Relação de Portarias emitidas no mês de fevereiro/2022

nº	Portaria nº	Descrição
1	55/2022	Substituição por motivo de férias do Gerente de Administração
2	56/2022	Substituição de cargo de Conselheiro CAPC, por motivo de férias
3	57/2022	Substituição por cargo de Coordenação

(*) As portarias de concessão de benefícios não constam nessa relação.

Atos Normativos emitidos em fevereiro de 2022

Não houve.

Acompanhamento dos objetivos e metas previstos no Plano de Ações para 2022 da Secretaria Geral

UNIDADE	ATIVIDADE	ATINGIMENTO NO MÊS DE FEVEREIRO DE 2022
Secretaria Geral	Elaborar Relatório Mensal de Atividades	Realizado
	Emitir Portarias de Concessão de Benefícios, para revisão da Presidência	Realizado
	Atender as demandas da Presidência	Realizado
	Orientar, coordenar e supervisionar a preparação dos atos e despachos que devam ser submetidos à apreciação do Diretor Presidente	Realizado
	Elaborar Ofícios da autarquia	Realizado
	Elaborar as atas de reuniões da Diretoria Executiva	Realizado
	Recepcionar documentos dirigidos à Diretoria Executiva, Procuradoria e Controle Interno	Realizado
	Receber, protocolar e encaminhar documentos internos e externos	Realizado



UNIDADE	ATIVIDADE	ATINGIMENTO NO MÊS DE FEVEREIRO DE 2022
	Dar suporte aos Núcleos na elaboração de seus respectivos Relatórios Mensais de Atividades	Realizado

II - Unidade de Controle Interno

Compreende os Núcleos de Controle Geral, de Ouvidoria e de Organização Sistemas e Métodos.

Além das atividades da Unidade de Controle Interno descritas a seguir, há registros anexados no Relatório da Controladoria Interna sob responsabilidade da Analista Previdenciária de Controle Interno, responsável técnica pelo funcionamento do Sistema de Controle Interno da GuarujáPrev.

1) Núcleo de Controle Geral

O Núcleo de Controle Geral definiu em reunião do dia 21/02/2022 o seguinte:

- O Controle Geral acompanhará a evolução das ações do plano anual de 2022, com objetivo de fiscalizar e avaliar o cumprimento das metas por gerências, núcleos e demais unidades. Para tanto, cabe a cada gestor divulgar nos respectivos relatórios mensais o andamento/status das ações do plano.
- AUDESP: Todas as obrigações foram entregues dentro do prazo até a presente data.
- O preenchimento do questionário IEG/Prev. está sendo acompanhado com o prazo de finalização até 31.03.2022.
- Foi sugerido pela Escola de Previdência o curso (Controle na Administração Pública) a ser realizado por este Núcleo.

Acompanhamento dos objetivos e metas previstos no Plano de Ações para 2022 do Núcleo de Controle Geral

Está descrito no Relatório de Atividades do Controle Interno (anexo).

2) Núcleo de Ouvidoria

Realizada reunião em 22 de fevereiro de 2022, na qual foram tratados os seguintes assuntos:

- Indicador/acompanhamento das solicitações: foram tratadas duas solicitações no mês de fevereiro/2022:

1) Data Entrada: 28/01/2022
Data de resposta: 01/02/2022
Ouvidoria 001/2022
Tipo/Finalidade: Dúvida



Assunto: solicitação relacionada ao concurso para cargo de nível médio (sendo específico o cargo de "Técnico Previdenciário Administrador"), e previsão de divulgação do edital em 2022.

2) Data Entrada: 07/02/2022

Data de resposta: 08/02/2022

Ouvidoria 002/2022

Tipo/Finalidade: Solicitação

Assunto: solicitação relacionada à obtenção de informação sobre "agendamento de Prova de vida". O Gerente de Previdência encaminhou à ouvidoria a resposta e esta foi reenviada pelo e-mail ouvidoria@guarujaprevidencia.sp.gov.br à solicitante.

- **Treinamento:** encaminhado pela Escola de Previdência o curso de Ouvidor para realização pelo Núcleo. Como a exigência de capacitação e certificação é do programa Pró-Gestão e envolve a figura do Ouvidor, o Controle Interno realizou o treinamento de um dos módulos do curso e encaminhou o certificado ao Núcleo e à Divisão de Gestão Pessoal. Renata também realizou o treinamento de um dos módulos e encaminhou o certificado.
- **Fluxo de ouvidoria:** O núcleo mantém o acompanhamento do fluxo e até o presente momento entende que as atividades atuais descritas no manual estão sendo atendidas.

Acompanhamento dos objetivos e metas previstos no Plano de Ações para 2022 do Núcleo de Ouvidoria

Estão descritos no Relatório de Atividades do Controle Interno (anexo).

3) Núcleo de Organização, Sistemas e Métodos

O Núcleo de Organização, Sistemas e Métodos do dia 21/02/2022 definiu em reunião o seguinte:

- **Manualização de requisição e recebimento de materiais.** Finalizado e será encaminhado para a Gerência de Administração para aprovação.
- **Manualização dos processos de Concessão de Benefícios (aposentadorias) por idade e tempo de contribuição (aposentadoria voluntária), especial magistério, invalidez e especial agente nocivos.** Foram finalizados e serão encaminhados para aprovação da Gerência de Previdência.
- **Controle Interno:** elaborará um manual de licitação/compras no modelo padrão e um modelo de manual de TI para atender aos requisitos do Pró-Gestão e os encaminhará à Gerência de Administração para validação e aprovação.

Acompanhamento dos objetivos e metas previstos no Plano de Ações para 2022 do Núcleo de Organização, Sistemas e Métodos



Estão descritos no Relatório de Atividades do Controle Interno (anexo).

III - Procuradoria Autárquica

O relatório autônomo mensal da Procuradoria Autárquica segue anexo.

IV - Unidade de Assuntos Estratégicos

Composta pelo Núcleo de Investimentos e pelo Núcleo de Atuação.

1) Núcleo de Investimentos

Realizada reunião em 10 de fevereiro de 2022, na qual foram tratados os seguintes assuntos:

- Elaboração do Manual de Gestão de Risco em atendimento ao Pró-Gestão: finalizado no final do mês de janeiro de 2022 e encaminhado ao Comitê de Investimentos.
- Acompanhamento diário da carteira de investimentos.
- Reunião realizada em 02/02/2022 com a empresa gestora do Fundo FIP La Shopping Center, Legatus Assent Management - representada pelo Sr. João Paulo e com alguns cotistas, onde o assunto em destaque foi a entrada do novo cotista, Banco Master, que está em fase de conclusão dos trâmites de cadastramento, a expectativa é de que haja o desenvolvimento do fundo.
- Compra de Títulos Públicos Federais -TPF: na data de 10/02/2021, houve a primeira compra desses Títulos pela Guarujá Previdência, no valor total de R\$ 5.000.000,00 (cinco milhões de reais), a empresa XP Investimentos foi a ganhadora do processo de compra, sendo a maior taxa ofertada de 7,1500%, contra 7,0900% do Banco do Brasil e 7,1000% do BTG Pactual.
- Elaboração do Relatório Mensal de Gestão de Risco: será finalizado até o final do mês e encaminhado ao Comitê de Investimentos para análise.

Acompanhamento dos objetivos e metas previstos no Plano de Ações para 2022 do Núcleo de Investimentos

UNIDADE	ATIVIDADE	ATINGIMENTO NO MÊS DE FEVEREIRO DE 2022
Núcleo de Investimentos	Analisar dados relativos às políticas econômicas, financeiras, orçamentária, comercial, cambial, de crédito e outras, visando orientar os órgãos competentes da autarquia na aplicação dos recursos previdenciários	Realizado



UNIDADE	ATIVIDADE	ATINGIMENTO NO MÊS DE FEVEREIRO DE 2022
	Participar do acompanhamento do orçamento e de sua execução financeira, efetuando comparações entre as metas programadas e os resultados atingidos, desenvolvendo e aplicando critérios, normas e instrumentos de avaliação	Laydianne ficou de verificar com o diretor presidente a obrigatoriedade desta atividade junto ao núcleo.
	Elaborar relatórios da carteira de investimentos da autarquia para subsidiar a tomada de decisão do Diretor Presidente e do Comitê de Investimentos	Realizado
	Analisar e submeter o credenciamento das instituições ao Comitê de Investimentos	Este mês não houve credenciamento
	Criar manual de acompanhamento de risco juntamente com o comitê de investimentos	Realizado
	Solicitar Estudo de ALM para encontrar a taxa mínima de juros	Realizado
	Solicitar Estudo de ALM para encontrar a carteira ótima	Realizado
	Auxiliar o Comitê de Investimentos na elaboração de relatório mensal de investimentos	Será finalizado até o final do mês
	Relatório Anual de Atividades	Realizado

2) Núcleo de Atuária

Realizada reunião em 24 de fevereiro de 2022, na qual foram tratados os seguintes assuntos:

- Envio do Ofício nº 14/2022-Pres, em resposta ao Ofício CA/028/2022 da empresa ETAA, referente a Eleição de hipóteses e premissas para elaboração da Avaliação Atuarial com data base de 31/12/2021.
- Reunião conjunta com os conselhos e o atuário Sr. Richard Dutzmann, para esclarecimentos quanto as hipóteses e premissas definidas na Avaliação Atuarial com data focal 31/12/2021.
- Avaliação Atuarial com data focal 31/12/2021: O analista previdenciário de suporte consolidou os dados necessários para iniciar o cálculo atuarial.
- Autorização do Aditamento de Contrato da empresa ETAA - Escritório Técnico de Assessoria Atuarial, pelo diretor presidente, no valor equivalente a 25% do contrato original, sendo necessário devido ao aumento das demandas dos serviços prestados pela empresa.

Acompanhamento dos objetivos e metas previstos no Plano de Ações para 2022 do Núcleo de Atuária

UNIDADE	ATIVIDADE	ATINGIMENTO NO MÊS DE FEVEREIRO DE 2022
Núcleo de Atuária	Elaborar relatórios técnicos e emitir pareceres atuariais, com assessoria de empresa especializada	Em processo de elaboração pelo atuário
	Proceder ao cálculo das provisões matemáticas, com assessoria de empresa especializada	Deliberado e definido pelo Conselho de Administração em conjunto com o Conselho Fiscal,



UNIDADE	ATIVIDADE	ATINGIMENTO NO MÊS DE FEVEREIRO DE 2022
		a Presidência e o Atuário, as hipóteses e premissas para elaboração da Avaliação Atuarial com data base de 31/12/2021 para finalização até abril/2022.

V - Escola de Previdência

Reunião ordinária no dia 11/02/2022.

A Escola de Previdência realizou, dentre outras, as seguintes atividades:

- Noções do Direito Previdenciário do RPPS e Princípios de Educação Financeira: Palestra no dia 21/02/2022 para 07 servidores da SESAU – Secretaria da Saúde.

Pró-Gestão acompanhamento:

- Finalização do Curso de Curso Controle.
- Finalização do Curso de Ouvidor.
- Finalização do Plano de ação 2022 e Planejamento 2022 – versão Site.
- Cursos, palestras e participações em eventos em fevereiro de 2022:

DATA CERTIFICADO EMISSÃO	NOME SERVIDOR	NOME DA INSITUIÇÃO	NOME DO CURSO	CARGA HORÁRIA
01/02/2022	Laydianne Alves da S. R. Gonçalves	Instituto Serzedello Corrêa	Controles na Administração Pública	30 horas
15/02/2022	Alexandre Santos Brito	IPREJUN e BGC	I Encontro Educativo	2 horas
15/02/2022	Edler Antonio da Silva	IPREJUN e BGC	I Encontro Educativo	2 horas
15/02/2022	Valdemir Genuino da Silva	IPREJUN e BGC	I Encontro Educativo	2 horas
15/02/2022	Fernando A. Ag. de Melo	IPREJUN e BGC	I Encontro Educativo	2 horas
15/02/2022	Laydianne Alves da S. R. Gonçalves	IPREJUN e BGC	I Encontro Educativo	2 horas
15/02/2022	Elizete de Souza Pereira	IPREJUN e BGC	I Encontro Educativo	2 horas
15/02/2022	Fabio Enrique C. J. Esteves	IPREJUN e BGC	I Encontro Educativo	2 horas
21/02/2022	Luciana Marin Faneco	ENAP	Introdução à Gestão e Apuração da Ética Pública	24 horas
21/02/2022	Luciana Marin Faneco	ENAP	Gestão em Ouvidoria	20 horas
23/02/2022	Luciana Marin Faneco	Instituto Serzedello Corrêa	Controles na Administração Pública	30 horas
Total				118 horas

VI - Unidade de Comunicação Social



A Unidade de Comunicação Social analisou, em fevereiro, a proposta da cartilha previdenciária da autarquia. O documento, feito e revisado pelo analista previdenciário jornalista e pelo Diretor Presidente foi encaminhado então à Escola de Previdência, que ficou responsável pela revisão da proposta e posterior envio ao Diretor Presidente para deliberações finais.

Fevereiro também foi o primeiro mês de atuação da empresa contratada para a prestação de serviços de assessoramento de comunicação. No período, foram aprovadas ações de divulgação de diversos serviços da instituição no site e nas redes sociais da GuarujáPrev.

VII - Comitê de Investimentos

Trata-se de órgão autônomo de assessoria que se reúne ordinária e extraordinariamente e interage com o Núcleo de Investimentos. As atas das reuniões são juntadas aos Relatórios Mensais de Governança Corporativa.

Realizada Reunião mensal do Comitê de Investimentos no dia 22/02/2022, onde analisou-se:

- O cenário atual.
- Leitura Técnica do resultado do mês.
- Prospecção de cenários, incluindo os riscos e volatilidades.
- Alocação de carteira a fim de atingir o objetivo do ALM de acordo com a oportunidades dos cenários e observando o princípio da Prudência, o risco dos investimentos e o risco da carteira atual.
- Finalização do Manual de Gestão de Risco.

VIII - Comissão Pró-Gestão

Realizada em 17/02/2022 a 2ª Reunião Ordinária da Comissão Permanente do Pró-Gestão da GuarujáPrev, na qual foram tratados os seguintes assuntos:

- Parceria com a ABCPrev: apresentação do resumo dos assuntos tratados na reunião com Adriano da ABCPrev no dia 16/02/2022 com objetivo de assessorar a Guarujá Previdência no diagnóstico dos requisitos do Programa Pró-Gestão RPPS, considerando inclusive a atualização do Manual na versão 3.3;
- Análise da(s) proposta(s) encaminhadas pelas empresas certificadoras: posicionamento quanto ao andamento das propostas das três empresas certificadoras credenciadas. Até o momento, foram recebidas duas propostas (ICQ e Totum). Para dar andamento ao processo de contratação pela Guarujá



Previdência foi aberto pela Divisão de Compras e Licitações um novo processo administrativo Proc. Administrativo 0607.00191/2022.35.

- Acompanhamento do Plano de Ação: listadas as ações do plano Pró-Gestão que precisam de maior enfoque:
 - a) Manualização dos mapeamentos entregues ao controle Interno: prazo fev/2022. Finalização do mapeamento até próxima semana (25/02) das seguintes áreas de conhecimento: 1) Tecnologia da Informação - TI (exemplos de manuais a desenvolver: segurança, acesso e operacionalização dos sistemas de informática e das bases de dados) e 2) Financeira - Área da gestão e controle financeiro (exemplos de manuais a desenvolver: Tesouraria, orçamento, contabilidade geral).
 - b) Cartilha: diagramação concluída e com a Unidade de Comunicação Social que precisa providenciar a aprovação do Diretor Presidente (que irá opinar pela revisão);
 - c) Consolidação da lista de treinamentos (cursos);
 - d) Formatação e disponibilização de canal específico Pró-Gestão RPPS na página do site da Guarujá Previdência, com objetivo de concentrar todas as documentações do programa.
 - e) Agendar videoconferência com as três empresas certificadoras com objetivo de rever as propostas de acordo com o nível pretendido.

IX - Gerências

Foram colhidos relatórios das Gerências, constantes neste documento, e houve contribuição dos assessores e coordenadores, ocupantes de FGs e DAs, para a consolidação efetuada pela Presidência.

A.4) Acompanhamento dos objetivos e metas previstos no Plano de Ações para 2022 da Presidência

UNIDADE	ATIVIDADE	ATINGIMENTO NO MÊS DE FEVEREIRO DE 2022
Presidência	Propor a Revisão do Código de Ética da unidade gestora do RPPS	Constituída Comissão específica, conforme Código de Ética vigente, que elaborou proposta de revisão, encaminhada ao Conselho de Administração, pendente de deliberação.
	Solicitar junto a Medicina do Trabalho a implantação de ações preparatórias em	Encaminhado o Ofício nº 197/2021 de solicitação de estudo epidemiológico protocolado junto à Medicina do Trabalho em



UNIDADE	ATIVIDADE	ATINGIMENTO NO MÊS DE FEVEREIRO DE 2022
	saúde do servidor e a elaboração de Estudo Epidemiológico	22/12/2021 e Estudo Epidemiológico entregue em 04/02/2022. O próximo passo é consolidar o Estudo Epidemiológico no formato de documento para atendimento do Pró-Gestão e para coleta da assinatura do Dr. Armas da Medicina do Trabalho. No entanto, devido às alterações do Manual do Pró-Gestão, esse critério será atualizado para ações de saúde e segurança do trabalho.
	Planejar a construção da Sede da Guarujá Previdência	Solicitada assessoria técnica da Secretaria de Planejamento Municipal para elaboração do Projeto, em fase de conclusão. Assinada a Escritura de Doação e encaminhada para o Cartório de Registro de Imóveis.
	Revisar e publicar Cartilha de Benefícios Previdenciários, nas versões impressa e digital, com assessoria de empresa especializada	A empresa contratada apresentou a proposta diagramada. Houve sugestões de alterações discutidas pela Escola de Previdência e Núcleo de Comunicação Social. Pendente de última revisão pela Presidência.
	Realizar Concurso Público da GuarujáPrev para preenchimento de todos os cargos vagos e formação de cadastro reserva	Concurso em andamento, sob responsabilidade de comissão específica nomeada. Porém, diante da necessidade de alteração da Lei Complementar nº 179/2015 para, por exemplo, inclusão do cargo de Analista Previdenciário Atuário, as atividades estão sobrestadas.
	Realizar Audiência Pública Anual sobre a Gestão Atuarial	Solicitada assessoria técnica para a empresa ETTA, foi necessário aditar o contrato, no que tange a essa questão e a outras de gestão atuarial. E, conforme entendimentos com a empresa ETAA a Audiência Pública será realizada no mês de abril do corrente, após realização do novo cálculo atuarial em março.
	Enviar a avaliação atuarial anual ao Ministério do Trabalho e Previdência Social, após regular aprovação por parte do Conselho de Administração	Aguardando a empresa ETTA encaminhar a avaliação para conclusão.
	Elaboração do Relatório de Gestão Atuarial	A empresa ETAA preparará subsídios técnicos para consecução do relatório.
	Implantar o Controle de Ponto Eletrônico	A Divisão de Compras e Licitação está preparando o Termo de Referência, com auxílio técnico do Analista Previdenciário de Suporte.
	Planejamento Atuarial Anual	Será revisado pela empresa ETAA.

Sem mais a informar, declara-se que as informações prestadas são verdadeiras e os documentos comprobatórios estão à disposição dos Conselhos de Administração e Fiscal para verificação.



Este relatório consolidado possui 248 folhas numeradas de 1 a 248.

Guarujá, 21 de março de 2022.

(assinado digitalmente)

Edler Antonio da Silva

Diretor Presidente



B) GERÊNCIA DE ADMINISTRAÇÃO

B1 - Atos Administrativos Relacionados à Gerência de Administração

B1.1 - Compras e Contratações

B1.1.1- Licitações

Não ocorreram licitações no período.

B1.1.2 - Dispensas

Foram realizadas as seguintes compras/contratações diretas, baseadas nos artigos 24 e 25 da Lei Federal nº 8.666/93:

Processo	Objeto	Fornecedor	Empenho	Data Empenho	Valor Total (R\$)
132/2022.29	Aquisição de certificações profissionais para RPPS	Instituto Totum de Des. e Gestão Empres. LTDA	68	08/02/2022	R\$ 2.990,00
158/2022.16	Inscrição no 4º Congresso Brasileiro de Investimentos	Assoc. Brasileira de Inst. de Previdência Estaduais e Municipais	73	14/02/2022	R\$ 3.705,00
169/2022.37	Passagem aérea Florianópolis	TRG Turismo LTDA ME	74	14/02/2022	R\$ 4.468,40
173/2022.48	Hospedagem em Florianópolis	Hotel Valerim Florianópolis Ltda	78	18/02/2022	1.498,00
195/2022.41	Compra de suprimento para filtro	A&N Purificadora de água e máquina de gelo	80	24/02/2022	R\$ 260,00
				Total	R\$ 12.921,40

B1.1.3 - Contratos

Processo	Contrato	Contratada	Objeto	Vigência		Valor	
008/2021.7	03/2022	Carlito Comunicação LTDA ME	Contratação de serviço de assessoria e consultoria em marketing, relações públicas, comunicação social e assessoria e imprensa.	01/02/2022	31/01/2023	R\$111.000,00	
						Total	R\$ 111.000,00

B1.1.3.1 – Prorrogações Contratuais

Processo	Contrato	Contratada	Objeto	Vigência		Valor	Valor Acumulado
58/2022.17	9912523479-TA01	Empresa Brasileira de Correios e Telégrafos	Prestação de serviços postais	25/02/2022	24/01/2023	R\$ 12.000,00	R\$ 24.000,00



43/2022.32	01/2020-TA02	XP Serviços de Comunicação LTDA	Prestação de serviço de internet na modalidade banda larga	05/02/2022	04/02/2023	R\$ 3598,80	11.996,40
56/2022.31	06/2019-TA03	Escritório Técnico de Assessoria Atuarial LTDA	Aditamento para acréscimo sem alteração do tipo de serviço	09/02/2022	13/09/2022	R\$ 9.384,59	R\$ 123.786,32

B1.1.4 – Contratos de Adesão

Não houve.

B1.1.5 – Credenciamentos

Termo de Credenciamento	Credenciado (a)	Objeto	Valor	Vigência		Processo
03/2022	XP Investimentos Corretora de Câmbio, Títulos e Valores Mobiliários SA	Prestação de serviço de custódia de títulos públicos	Sem ônus	1/02/2022	31/01/2023	00648/2021.36
04/2022	Instituição Banco BTG Pactual SA	Prestação de serviço de custódia de títulos públicos	Sem ônus	03/02/2022	02/02/2023	00663/2021.42

B2 – Comissões

DATA	COMISSÃO	PARTICIPANTES	ASSUNTO
04/02/2022	Acompanhamento de Consignados	Liliane da Silva e Silva Luís Fernando Sousa Luciana Goulart Guilherme Almeida Sávio Rangel Sabino	Acompanhamento dos Termos de Credenciamento em curso
15/02/2022	Licitações	Luciana Goulart Guilherme Almeida Luís Fernando Sousa Adriano da Silva Mendes	Levantamento dos contratos próximos a vencimento, organização de atividades e capacitação dos membros da comissão

Assinado por 1 pessoa: EDLER ANTONIO DA SILVA
Para verificar a validade das assinaturas, acesse <https://guarujaprev.1doc.com.br/verificacao/D418-6084-1439-B3B0> e informe o código D418-6084-1439-B3B0

**B3 – Folhas de Pagamento**

Segue resumo das Folhas de Pagamento:

B3.1 - Folha de Pagamento de Benefícios (Pensões concedidas pela Guarujá Previdência)

Benefícios Previdenciários - Pensões	JANEIRO/2022				FEVEREIRO/2022			
	QTD	VALOR BRUTO (R\$)	DESCONTOS (R\$)	VALOR LÍQUIDO (R\$)	QTD	VALOR BRUTO (R\$)	DESCONTOS (R\$)	VALOR LÍQUIDO (R\$)
PLANO FINANCEIRO								
Pensão Ativo Financeiro -	74	363.850,45	51.840,66	312.009,79	75	373.410,14	52.960,18	320.449,96
Pensão Inativo Financeiro -	5	18.461,60	705,95	17.755,65	10	61.937,49	4.970,66	56.966,83
Total Pensão Financeiro -	79	382.312,05	52.546,61	329.765,44	85	435.347,63	57.930,84	377.416,79
PLANO PREVIDENCIÁRIO								
Pensão Ativo Previdenciário -	60	165.371,04	13.962,42	151.408,62	59	158.645,34	13.902,23	144.743,11
Pensão Inativo Previdenciário -	1	2.375,26	0,00	2.375,26	1	2.375,26	0,00	2.375,26
Total Pensão Previdenciário -	61	167.746,30	13.962,42	153.783,88	60	161.020,60	13.902,23	147.118,37
TOTAL PENSÃO	140	550.058,35	66.509,03	483.549,32	145	596.368,23	71.833,07	524.535,16

B3.2 - Folha de Pagamento de Benefícios (concedidos pela Guarujá Previdência)

Benefícios Previdenciários - Aposentadorias	JANEIRO/2022				FEVEREIRO/2022			
	QTD	VALOR BRUTO (R\$)	DESCONTOS (R\$)	VALOR LÍQUIDO (R\$)	QTD	VALOR BRUTO (R\$)	DESCONTOS (R\$)	VALOR LÍQUIDO (R\$)
PLANO FINANCEIRO								
Compulsória	3	6.501,53	2.496,65	4.004,88	3	6.501,53	2.496,65	4.004,88
Invalidez Proporcional	2	4.536,34	1.355,54	3.180,80	2	4.536,34	1.355,54	3.180,80
Invalidez Integral	12	72.751,97	10.316,94	62.435,03	12	72.751,97	8.756,93	63.995,04
Voluntária por idade	75	264.850,19	32.321,60	232.528,59	79	276.015,71	35.002,08	241.013,63
Voluntária por idade e tempo de contribuição	132	712.562,52	134.788,63	577.773,89	133	720.067,47	136.315,07	583.752,40
Voluntária por idade e tempo de contribuição Câmara	1	13.038,91	4.006,39	9.032,52	1	13.038,91	4.006,39	9.032,52
Voluntária por idade e tempo de contribuição - Especial Magistério	99	699.814,43	122.251,86	577.562,57	101	713.599,63	127.014,93	586.584,70
Especial - Agentes nocivos	1	6.471,26	910,24	5.561,02	1	6.471,26	910,24	5.561,02
Total Financeiro	325	1.780.527,15	308.447,85	1.472.079,30	332	1.812.982,82	315.857,83	1.497.124,99
PLANO PREVIDENCIÁRIO								

Assinado por 1 pessoa: EDLER ANTONIO DA SILVA
Para verificar a validade das assinaturas, acesse <https://guarujaprev.tdoc.com.br/verificacao/D418-6084-1439-B3BU> e informe o código D418-6084-1439-B3BU



Invalidez Proporcional	3	5.621,32	306,13	5.315,19	5	8.045,32	480,31	7.565,01
Invalidez Integral	7	35.032,98	1.952,12	33.080,86	7	35.032,98	2.881,06	32.151,92
Voluntária por idade	19	42.923,88	5.726,04	37.197,84	21	48.142,36	5.357,23	42.785,13
Voluntária por idade e tempo de contribuição	14	73.446,70	12.953,04	60.493,66	14	73.446,70	12.953,04	60.493,66
Voluntária por idade e tempo de contribuição - Especial Magistério	4	22.727,67	3.450,30	19.450,30	5	29.174,40	4.353,79	24.820,61
Total - Previdenciário	47	179.752,55	24.387,63	155.364,92	52	193.841,76	26025,43	167.816,33
Total Aposentadoria	372	1.960.279,70	332.835,48	1.627.444,2	384	2.006.824,58	341.883,26	1.664.941,32

B3.3 - Folha de Pagamento de Benefícios (Total de Benefícios Financeiros e Previdenciários concedidos pela Guarujá Previdência)

Total de Benefícios Pensão e Aposentadorias	JANEIRO/2022				FEVEREIRO/2022			
	QTD	VALOR BRUTO (R\$)	DESCONTOS (R\$)	VALOR LÍQUIDO (R\$)	QTD	VALOR BRUTO (R\$)	DESCONTOS (R\$)	VALOR LÍQUIDO (R\$)
Total Financeiro	404	2.162.839,20	360.994,46	1.801.844,74	417	2.248.330,45	373.788,67	1.874.541,78
Total Previdenciário	108	347.498,85	38.350,05	309.148,80	112	354.862,36	39.927,66	314.934,70
Total Geral	512	2.510.338,05	399.344,51	2.110.993,54	529	2.603.192,81	413.716,33	2.189.476,48

B3.4 - Folha de Pagamento dos Ativos (pagamento pela Taxa de Administração)

ATIVOS	JANEIRO/2022				FEVEREIRO/2022			
	QTD	VALOR BRUTO (R\$)	DESCONTOS (R\$)	VALOR LÍQUIDO (R\$)	QTD	VALOR BRUTO (R\$)	DESCONTOS (R\$)	VALOR LÍQUIDO (R\$)
Fundo Financeiro	0	0,00	0,00	0,00	0	0,00	0,00	0,00
Fundo Previdenciário	16	118.186,40	31.641,39	86.545,01	16	124.952,91	30.190,05	94.762,86
Comissionados	2	18.032,00	4.194,35	13.837,65	2	18.032,00	4.194,39	13.837,61
Temporários	1	4.196,00	606,24	3.589,76	1	4.196,00	606,24	3.589,76
Comitê	4	4.000,00	0,00	4.000,00	4	4.000,00	0,00	4.000,00
Conselheiros	15	15.000,00	0,00	15.000,00	15	15.000,00	1.000,00	14.000,00
Subtotal	38	159.414,40	36.441,98	122.972,42	38	166.180,91	35.990,68	130.190,23
Estagiários	4	5.252,28	0,00	5.252,28	4	5.648,28	0,00	5.648,28
Total Geral	42	164.666,68	36.441,98	128.224,70	42	171.829,19	35.990,68	135.838,51

**B3.5 - Folha de pagamento dos Inativos e Pensionistas remanescentes da Lei 1.212, cujos valores são repassados pela PMG e Câmara**

Aposentados e Pensionistas remanescentes da Lei 1212	JANEIRO/2022				FEVEREIRO/2022			
	QTD	VALOR BRUTO (R\$)	DESCONTOS (R\$)	VALOR LÍQUIDO (R\$)	QTD	VALOR BRUTO (R\$)	DESCONTOS (R\$)	VALOR LÍQUIDO (R\$)
Aposentadoria PMG	45	420.670,09	108.038,36	312.631,73	45	420.670,09	108.038,36	312.631,73
Total Aposentadoria	45	420.670,09	108.038,36	312.631,73	45	420.670,09	108.038,36	312.631,73
Pensão PMG	34	353.295,02	93.093,82	260.201,20	34	308.409,28	79.705,40	228.703,88
Pensão Câmara	4	59.418,92	14.759,55	44.659,37	4	65.285,02	16.968,14	48.316,88
Total Pensão	38	412.713,94	107.853,37	304.860,57	38	373.694,30	96.673,54	277.020,76
Total Geral	83	833.384,03	215.891,73	617.492,30	83	794.364,39	204.711,90	589.652,49

B3.6 - Folha de pagamento dos Inativos da Câmara

É elaborada e paga pela própria Câmara Municipal, que apenas repassa as contribuições previdenciárias.

B4 – Atendimentos realizados no mês

ATENDIMENTOS	QUANTIDADE
Ligações telefônicas	550
Atendimento presencial	210
WhatsApp	148
Total	908

Os atendimentos relacionados a dúvidas a respeito de benefícios previdenciários estão descritos no relatório da Gerência de Previdência.

B5 – Processos autuados no mês

TIPO SERVIÇO	QUANTIDADE
Acompanhamento Contábil	04
Acompanhamento Técnico	04
Adiantamento	01
Compras e Licitações	12
Folha de Pagamento	04
Processo Administrativo	05
Processo Judicial	00
Total	30

Os processos relacionados a benefícios previdenciários (aposentadorias, pensões, abono de permanência, dentre outros) estão descritos no relatório da Gerência de Previdência.



B6 – Campos funcionais da Gerência de Administração – Divisões, Unidades e Núcleos

I – Divisão de Gestão de Pessoal

Atividade ordinária de elaboração da Folha de Pagamento de benefícios e dos servidores da Autarquia. Emissão e entrega da DIRF dentro do prazo.

II – Divisão de Tecnologia da Informação

O Analista Previdenciário de Suporte atuou na demanda de atendimento técnico relacionado à TI, ressaltando-se o apoio na fase de migração de sistema de gestão previdenciária, fornecendo a base de dados necessária à empresa JG Baião e fiscalizando o andamento dos trabalhos em relação ao cronograma apresentado pela empresa.

III – Divisão de Compras e Licitação

Realização de compras diversas por meio de Dispensa de Licitação e prorrogações de contratos.

IV – Divisão de Almoxarifado

Realizado inventário mensal de materiais.

V – Divisão de Arquivo e de Digitalização

Digitalização de processos e documentos físicos em curso pelos estagiários de cada Gerência.

VI – Divisão de Serviços Gerais

Compreende os Núcleos de Limpeza, de Vigilância e de Manutenção.

1) Núcleo de Limpeza

Execução do Contrato nº 09/2021. Sem demais ocorrências.

2) Núcleo de Vigilância

Execução do Contrato nº 07/2021. Sem demais ocorrências.

3) Núcleo de Manutenção

Não houve manutenção no período.

**B7 – Acompanhamento dos objetivos e metas previstos no Plano de Ações para 2022 da Gerência de Administração**

UNIDADE	ATIVIDADE	ATINGIMENTO NO MÊS DE FEVEREIRO DE 2022
Gerência de Administração	Elaboração do relatório mensal de atividades da Gerência e encaminhamento à Presidência.	Tarefa Cumprida. O relatório de janeiro de 2022 foi encaminhado à Presidência.
	Elaboração do relatório anual de atividades da Gerência e encaminhamento à Presidência.	Tarefa Cumprida. O relatório referente ao ano de 2021 foi encaminhado à Presidência.
I – Divisão de Gestão de Pessoal	Elaboração e processamento das folhas de pagamento relativas aos benefícios previdenciários e aos servidores públicos estatutários e comissionados.	Elaborada dentro do prazo e o pagamento foi realizado na data prevista em cronograma.
	Elaboração e processamento das folhas de pagamento relativas aos inativos e pensionistas regidos pela Lei 1212/75 e encaminhar para os Entes Patronais para conferência, autorização e repasse.	Elaborada dentro do prazo e o pagamento foi realizado na data prevista em cronograma.
	Controlar o Quadro de Pessoal, Cargos e Salários.	Tarefa cumprida, sem intercorrências no período.
	Controlar a frequência dos servidores.	Frequência acompanhada através de Folha de Ponto Manual.
	Relatórios do AUDESP referente a folha de pagamento.	Relatórios emitidos e entregues dentro do prazo.
	Elaboração da DIRF e RAIS (a ser substituído pelo e-Social.)	A DIRF foi entregue dentro do prazo, não fazendo parte do E-Social nesta fase. A RAIS não teve seu prazo divulgado pelo Governo até o final do período.
II – Divisão de Tecnologia da Informação	Revisar todos os requisitos de divulgação de Transparência do Pró-Gestão.	A revisão está sendo realizada.
III – Divisão de Compras e Licitação	Capacitar a equipe para utilização da Lei Federal 14.133/2021 (Nova Lei de Licitações.)	No mês de fevereiro não foram realizadas capacitações, no entanto os servidores estão buscando atualizar-se através de leituras e lives, oferecidas gratuitamente. Solicitamos cronograma de cursos a algumas empresas, mas no período não atendiam as nossas necessidades.
IV – Divisão de Almoxarifado	Fechamento e conferência de inventário mensal.	Atividade realizada, os relatórios estão em conformidade.
V – Divisão de Arquivo e Digitalização	Sem atividade programada para o período.	-----
VI – Divisão de Serviços Gerais	Desenvolver atividades dos Núcleos de Limpeza, Vigilância e Manutenção.	Atividades realizadas dentro do esperado.
1) Núcleo de limpeza	Acompanhar a execução do Contrato de prestação de serviço contínuo de limpeza.	Contrato em execução, sem intercorrências.
2) Núcleo de Vigilância	Acompanhar a execução do Contrato de prestação de serviço contínuo de monitoramento eletrônico.	Contrato em execução, sem intercorrências.
3) Núcleo de Manutenção	Realizar manutenções preventivas e corretivas sempre que necessário.	Não foram necessárias manutenções no período.



C) GERÊNCIA DE PREVIDÊNCIA

C1 - Atendimento e Benefícios Previdenciários

C1.1 - Processos previdenciários autuados no mês

Protocolo	Quantidade
Emissão de Certidão de Tempo de Contribuição	01
Comunicação de Óbito	00
Pensão por Morte	04
Revisão de Benefício	00
Aposentadoria Voluntária Especial do Magistério	06
Aposentadoria Voluntária (Artigos 150 e 151 da Lei Municipal nº 179/2015)	22
Aposentadoria Voluntária Especial (Artigo 200 da Lei Municipal nº 179/2015)	00
Aposentadoria por invalidez	06
Aposentadoria compulsória	00
Declaração de Abono de Permanência	20
Outros	16
TOTAL	75

C1.2 - Perícias e juntas médicas no mês

Serviços médicos realizados	Quantidade
Perícia para Isenção de Imposto de Renda	04
Juntas ou Perícias Médicas para Avaliação de Invalidez	04
Avaliação de Deficiência para Aposentadoria Especial	00
Avaliação de PPP para Aposentadorias Especiais por Insalubridade	02
TOTAL	10

C1.3 - Atendimento social em fevereiro de 2022

Tipo de atendimento	Quantidade
Presencial	09
Telefônico ou por E-mail	14
WhatsApp	08
Domiciliar	01
Comissão de Restrição/Readaptação	11
TOTAL	43

C1.4 - Resumo dos atendimentos previdenciários

ATENDIMENTOS	QUANTIDADE
Plantão Tira-Dúvidas (Presenciais e por WhatsApp*)	32
Fale Conosco	01
Atendimento Social	43
Serviços Médico Periciais	10
Processos Previdenciários tramitados no Atendimento ao Segurado	75
Programa de Preparação para Aposentadoria	21
Aposentadorias Concedidas no Mês	12
Pensões Por Morte Concedidas no Mês	06
TOTAL	200

**C2 - Compensação previdenciária**

COMPENSAÇÃO PREVIDENCIÁRIA	SOLICITADAS	DEFERIDAS
Requeridas ao Regime Geral de Previdência Social (RGPS) no mês	02	00
Requeridas ao Regime Geral de Previdência Social (RGPS) anteriormente	101	00
Requeridas pelo Regime Geral de Previdência Social – Lei 1212 (sem CTC)	06	01
Requeridas pelo Regime Geral de Previdência Social – Lei 179/15 (com CTC)	01	00
Requeridas a Regimes Próprios de Previdência Social (RPPS)	02	00
Requeridas por Regimes Próprios de Previdência Social (RPPS)	00	00
TOTAL	112	01

C3 – Aposentadorias concedidas no mês de fevereiro de 2022

Nº	PRONT.	SERVIDOR APOSENTADO	DATA CONCESSÃO PORTARIA	INÍCIO DO BENEFÍCIO	REGRA PELA QUAL SE APOSENTOU (artigo da LC nº 179/2015)	
1	11365	Rita Aparecida de Oliveira Albuquerque	16/02/2022	01/03/2022	ART 151	Aposentadoria por idade
2	10580	Rosangela Andrade da Silveira	23/02/2022	01/03/2022	ART 152	Aposentadoria por idade e tempo de contribuição – Especial Magistério
3	10496	Ana Paula Borges de Oliveira	24/02/2022	01/03/2022	ART 152	Aposentadoria por idade e tempo de contribuição – Especial Magistério
4	9864	Andrea Paula dos Santos Pinto	24/02/2022	01/03/2022	ART 150	Aposentadoria por idade e tempo de contribuição
5	10698	Catarina Custodio	24/02/2022	01/03/2022	ART 150	Aposentadoria por idade e tempo de contribuição
6	11247	Ivonete de Jesus Santana da Silva	24/02/2022	01/03/2022	ART 150	Aposentadoria por idade e tempo de contribuição
7	11114	Lourdes Vaz	24/02/2022	01/03/2022	ART 151	Aposentadoria por idade
8	14498	Marcia Aparecida Souza Araújo	24/02/2022	01/03/2022	ART 150	Aposentadoria por idade e tempo de contribuição
9	9825	Marcia Gakiya Kanashiro	24/02/2022	01/03/2022	ART 150	Aposentadoria por idade e tempo de contribuição
10	12419	Maria Angela Segatini Cheida faria	24/02/2022	01/03/2022	ART 150	Aposentadoria por idade e tempo de contribuição
11	11067	Sandra Franco Silveira Siqueira	24/02/2022	01/03/2022	ART 152	Aposentadoria por idade e tempo de contribuição – Especial Magistério
12	16937	Antonio Sergio Cardoso Semiao	25/02/2022	01/03/2022	ART 150	Aposentadoria por idade e tempo de contribuição

C3.1 - Aposentadorias encerradas no mês

PRONT.	REGIMENTO	NOME	DATA DO TÉRMINO	MOTIVO
-	-	-	-	-

C3.2 - Aposentadorias indeferidas em fevereiro de 2022

PROCESSO INTERNO	PRONT.	SERVIDOR	DATA DO INDEFERIMENTO PORTARIA	MOTIVO
0602.00431/2021.43	11091	EDNA GONÇALVES BACIC	08/02/2022	Falta Tempo de Serviço Público
0602.00267/2021.37	16356	LEOMAR VALVERDE ARAUJO NETA	08/02/2022	Falta Tempo de Magistério
0602.00358/2021.31	10291	SOLANGE SILVA REIS	08/02/2022	Falta Tempo de Magistério

 Assinado por: EDLER ANTONIO DA SILVA
 Para verificar a validade das assinaturas, acesse <https://guarujaprev.1doc.com.br/verificacao/D418-6084-1439-B3B0> e informe o código D418-6084-1439-B3B0

**C3.3 - Processos de Aposentadoria analisados em fevereiro de 2022**

Nº	PRONT.	SERVIDOR	DATA DA CONCESSÃO (PORTARIA)	REGRA DA APOSENTADORIA	
1	11365	RITA APARECIDA DE OLIVEIRA ALBUQUERQUE	16/02/2022	ART 151	Aposentadoria por idade
2	10580	ROSANGELA ANDRADE DA SILVEIRA	23/02/2022	ART 152	Aposentadoria por idade e tempo de contribuição - Especial Magistério
3	10496	ANA PAULA BORGES DE OLIVEIRA	24/02/2022	ART 152	Aposentadoria por idade e tempo de contribuição - Especial Magistério
4	9864	ANDREA PAULA DOS SANTOS PINTO	24/02/2022	ART 150	Aposentadoria por idade e tempo de contribuição
5	10698	CATARINA CUSTODIO	24/02/2022	ART 150	Aposentadoria por idade e tempo de contribuição
6	11247	IVONETE DE JESUS SANTANA DA SILVA	24/02/2022	ART 150	Aposentadoria por idade e tempo de contribuição
7	11114	LOURDES VAZ	24/02/2022	ART 151	Aposentadoria por idade
8	14498	MARCIA APARECIDA SOUZA ARAUJO	24/02/2022	ART 150	Aposentadoria por idade e tempo de contribuição
9	9825	MARCIA GAKIYA KANASHIRO	24/02/2022	ART 150	Aposentadoria por idade e tempo de contribuição
10	12419	MARIA ANGELA SEGATINI CHEIDA FARIA	24/02/2022	ART 150	Aposentadoria por idade e tempo de contribuição
11	11067	SANDRA FRANCO SILVEIRA SIQUEIRA	24/02/2022	ART 152	Aposentadoria por idade e tempo de contribuição Especial Magistério
12	16937	ANTONIO SERGIO CARDOSO SEMIAO	25/02/2022	ART 150	Aposentadoria por idade e tempo de contribuição
13	11170	ELIZABETH JORGE PIASENTI	optou permanecer	ART 151	Já recebe o abono de permanência
14	2940	NANCY APARECIDA DA SILVA PINTO	optou permanecer	ART 151	Já recebe o abono de permanência
15	5082	REGINA LUCIA RODRIGUES	optou permanecer	ART 150	Já recebe o abono de permanência
16	10508	CLAUDIA REGINA SANT ANA DE OLIVEIRA	optou permanecer	ART 152	Já recebe o abono de permanência
17	10454	MARCIA DE MORAES QUEBRALHA	optou permanecer	ART 152	Já recebe o abono de permanência
18	2709	JOAO CARLOS GOMES DA SILVA	optou permanecer	ART 151	Solicitou Declaração de abono de permanência
19	11627	MARIA APARECIDA SANTOS	optou permanecer	ART 150	Solicitou Declaração de abono de permanência
20	12994	IZABEL CRISTINA LOPES DE FREITAS DOS SANTOS	optou permanecer	ART 151	Solicitou Declaração de abono de permanência
21	11022	IZILDINHA DE FATIMA MEDEIROS SERRA	optou permanecer	ART 152	Solicitou Declaração de abono de permanência
22	10871	LUCIANA MARIA GONCALVES GONZAGA	optou permanecer	ART 150	Solicitou Declaração de abono de permanência
23	1942	IVALDO PEREIRA DA CRUZ	optou permanecer	ART 151	Solicitou Declaração de abono de permanência
24	7735	PEDRO PAULO MONTEIRO	optou permanecer	ART 150	Solicitou Declaração de abono de permanência
25	16904	ELEUZA FERNANDES	optou permanecer	ART 151	Solicitou Declaração de abono de permanência
26	18771	NEUMA DE LIRA COLANTONIO	optou permanecer	ART 151	Solicitou Declaração de abono de permanência
27	14813	OSCAR TADEU DE ASSUNCAO	optou permanecer	ART 152	Solicitou Declaração de abono de permanência
28	11209	ROSANGELA PEREIRA DA SILVA	optou permanecer	ART 150	Solicitou Declaração de abono de permanência
29	15971	NEIDE DE SOUZA	optou permanecer	ART 151	Solicitou adiamento da data de Início do benefício

* Exceto indeferimentos de aposentadoria.

C4 - Declarações de abono de permanência emitidas em fevereiro de 2022

Nº	PRONTUÁRIO	SERVIDOR	DATA DA DECLARACAO	REGRA DA APOSENTADORIA	
1	7045	HILDA DE LIMA FERNANDES	02/02/2022	ART 150	Aposentadoria por idade e tempo de contribuição
2	14498	LUCINETE DE LIMA SILVA	02/02/2022	ART 150	Aposentadoria por idade e tempo de contribuição

Assinado por: EDLER ANTONIO DA SILVA
Para verificar a validade das assinaturas, acesse <https://guarujaprev.1dbpc.com.br/verificacao/D41B-6084-1439-B3B0>



3	7288	NEDI DOS REIS QUEIROZ SILVA	02/02/2022	ART 151	Aposentadoria por idade
4	7135	MARIA DE FATIMA DE SOUZA MELO	07/02/2022	ART 150	Aposentadoria por idade e tempo de contribuição
5	13127	EDSON DOMINGOS PRIETO ALVAREZ	07/02/2022	ART 151	Aposentadoria por idade
6	3449	LUSO GOMES DA SILVA	07/02/2022	ART 151	Aposentadoria por idade
7	14532	ELAINE CAMPOS LOUREIRO	07/02/2022	ART 151	Aposentadoria por idade
8	14436	ESTER VICENTE DA CRUZ GARCIA	10/02/2022	ART 151	Aposentadoria por idade
9	11920	FERNANDO TOLEDO ARRUDA FONSECA	10/02/2022	ART 200 + SV 33 STF	Aposentadoria especial
10	10764	ROSANGELA MARIA DA SILVA	11/02/2022	ART 150	Aposentadoria por idade e tempo de contribuição
11	12097	TEREZA FLORENTINO DE SOUZA	14/02/2022	ART 152	Aposentadoria por idade e tempo de contribuição – Especial Magistério
12	6414	ANTONIA PAULO ALVES	14/02/2022	ART 151	Aposentadoria por idade
13	11747	ZARILDA CRUZ DOS SANTOS NASCIMENTO	15/02/2022	ART 152	Aposentadoria por idade e tempo de contribuição – Especial Magistério
14	14280	ANA ALICE BORDINHON DE MORAES	15/02/2022	ART 151	Aposentadoria por idade
15	1942	NIVALDO PEREIRA DA CRUZ	24/02/2022	ART 151	Aposentadoria por idade
16	11209	ROSANGELA PEREIRA DA SILVA	24/02/2022	ART 150	Aposentadoria por idade e tempo de contribuição
17	18771	NEUMA DE LIRA COLANTONIO	24/02/2022	ART 151	Aposentadoria por idade

C5 - Óbitos comunicados no mês (*)

PROCESSO INTERNO	PRONT	SITUAÇÃO	SEGURADO/PENSIONISTA FALECIDO	DATA DE NASCIMENTO	DATA DO ÓBITO	DATA DA COMUNICAÇÃO
0602.00117/2022.36	3132	ATIVO	MARCIA TERESINHA BUENO SAMPAIO	21/02/1953	27/03/2021	02/02/2022

(*) Há processos de comunicação de óbito e processos de pensão por morte. Nesse item, são registradas as comunicações de óbito, sem necessariamente haver desdobramentos de análise de concessão de pensão por morte.

C5.1 - Óbitos acumulados no ano

PROCESSO INTERNO	PRONT	SITUAÇÃO	SEGURADO/PENSIONISTA FALECIDO	DATA DE NASCIMENTO	DATA DO ÓBITO	DATA DA COMUNICAÇÃO
-	11041	ATIVO	EDNA APARECIDA SANTOS DE SOUZA	01/08/1960	11/01/2022	31/01/2022
-	9989	ATIVO	JOSE MATIAS DOS SANTOS	24/02/1958	12/01/2022	31/01/2022
0602.00117/2022.36	3132	ATIVO	MARCIA TERESINHA BUENO SAMPAIO	21/02/1953	27/03/2021	02/02/2022

C6 - Pensões por morte concedidas no mês

Nº	DATA DA SOLICITAÇÃO	PRONT.	SERVIDOR FALECIDO	DATA DA CONCESSÃO (PORTARIA)	INÍCIO DO BENEFÍCIO	REGIMENTO	VÍNCULO	DATA DO ÓBITO	BENEFICIÁRIO / PENSIONISTA	PREVISÃO DO TÉRMINO	PARENTE
1	28/10/2021	1104	SOCRATES MUSCULIS	01/02/2022	08/10/2021	1212/1975	INATIVO	08/10/2021	ELISABETH MARQUES DA SILVA	-	CONJUNTO
2	03/11/2021	3919	ANTONIO CLAUDIO DOS SANTOS	14/02/2022	29/10/2021	179/2015	INATIVO	29/10/2021	EUNILDA FURTADO SANTOS	-	CONJUNTO

Assinado por EDLER ANTONIO DA SILVA
Para verificar a validade das assinaturas, acesse <https://guarujaprev.1doc.com.br/verificacao/D418-6084-1439-B3B0> e informe o código D418-6084-1439-B3B0



3	04/11/2021	6005	MANOEL MARINHO ROSA DOS SANTOS	18/02/2022	25/10/2021	179/2015	INATIVO	25/10/2021	LETICIA FERRONIO DOS SANTOS	-	CONJUGE
4	04/11/2021	6005	MANOEL MARINHO ROSA DOS SANTOS	18/02/2022	25/10/2021	179/2015	INATIVO	25/10/2021	ESTELA ROSA DOS SANTOS	05/06/2025	FILHO
5	04/11/2021	6005	MANOEL MARINHO ROSA DOS SANTOS	18/02/2022	25/10/2021	179/2015	INATIVO	25/10/2021	LAURA DOS SANTOS	28/04/2028	FILHO
6	04/11/2021	6005	MANOEL MARINHO ROSA DOS SANTOS	18/02/2022	25/10/2021	179/2015	INATIVO	25/10/2021	PEDRO JOSUE DOS SANTOS	04/03/2023	FILHO
7	01/12/2021	11717	KELI MENDES IGNACIO SATURNINO	16/02/2022	22/11/2021	179/2015	ATIVO	22/11/2021	MARCO ANTONIO DA SILVA SATURNINO	-	CONJUGE
8	01/12/2021	11717	KELI MENDES IGNACIO SATURNINO	16/02/2022	22/11/2021	179/2015	ATIVO	22/11/2021	LUAN MARCO IGNACIO SATURNINO	06/11/2023	FILHO

C6.1 - Pensões por morte encerradas no mês

PROCESSO INTERNO	VÍNCULO	LEI	SEGURADO/PENSIONISTA	DATA DO TÉRMINO	MOTIVO	DATA DA CONCESSÃO
-	-	-	-	-	-	-

C6.2 - Pensões por Morte aguardando deferimento em fevereiro de 2022

PROC INT	PRONT	SITUAÇÃO	SERVIDOR FALECIDO	DATA DA SOLICITAÇÃO	DATA DO ÓBITO	BENEFICIÁRIO / PENSIONISTA	INÍCIO DO BENEFÍCIO
0602.00125/2021.28	11257	ATIVO	NANCI GONCALVES DE MESQUITA	03/09/2021	28/07/2021	ROBERTO DE JESUS SANTOS	03/09/2021
0700.00651/2021.43	14554	ATIVO	MARIA INES MARTIN DUPETIT	21/12/2021	19/05/2021	FRANCISCO ANTONIO MARQUES NETO	21/12/2021
0602.00117/2022.36	3132	ATIVO	MARCIA TERESINHA BUENO SAMPAIO	02/02/2022	27/03/2021	LUCIA HELENA DA SILVA	02/02/2022

C7 – Campos funcionais da Gerência de Previdência – Divisões, Unidades e Núcleos

I – Divisão de Concessão de Benefícios Previdenciários

A Divisão trabalhou na análise dos benefícios correntes e colaborou na revisão dos documentos e processos a serem encaminhados ao TCE-SP no âmbito da auditoria daquele órgão sobre os benefícios concedidos em 2021.

II – Divisão de Manutenção de Benefícios Previdenciários

A divisão atuou no programa de pós-aposentadoria dos servidores aposentados por invalidez que compareceram à autarquia no dia 03/02. A analista de serviço social e a analista economista prestaram atendimento aos segurados.

III – Divisão de Compensação Previdenciária

Segue abaixo o relatório emitido no sistema do COMPREV para a competência de fevereiro de 2022:



Competência	Solicitante	Destinatário	Aguardando Análise	Aguardando An. Médica	Aguardando Compensação Aposentadoria	Compensado	Deferido	Em Análise	Em Compensação	Em Exigência	Indeferido	Em Análise Perito Médico	Alterado
fevereiro de 2022	RGPS	GUARUJA-21188	0	0	0	1	0	1	0	41	0	0	0
fevereiro de 2022	GUARUJA-21188	RGPS	103	0	1	0	0	0	0	0	0	0	0
fevereiro de 2022	SAO PAULO (ESTADO)-21000	GUARUJA-21188	0	0	0	0	0	0	0	1	0	0	0
fevereiro de 2022	GUARUJA-21188	SAO PAULO (ESTADO)-21000	2	0	0	0	0	0	0	0	0	0	0
fevereiro de 2022	GUARUJA-21188	SAO VICENTE-21511	1	0	0	0	0	0	0	0	0	0	0

IV – Divisão de Perícias Médicas

Em 03/02 foram realizados os seguintes serviços médicos na autarquia: 4 (quatro) servidores foram submetidos a reavaliação de benefícios concedidos por invalidez, 4 (quatro) servidores foram periciados para isenção e imposto de renda e outros 2 (dois) servidores tiveram seus documentos e laudos para análise de tempo de exposição a agentes nocivos avaliados pelo médico perito credenciado na autarquia. O Dr. Guilherme Zanutto Cardillo foi o responsável médico que atuou no dia.

V – Divisão de Atendimento Previdenciário

Não houve ocorrências ou novas intercorrências no mês que mereçam ser mencionadas.

1) Núcleo de Recepção

A divisão atendeu os serviços sem intercorrências.

2) Núcleo de Protocolo e de Autuação

Não houve ocorrências ou novas intercorrências no mês que mereçam ser mencionadas.

VI – Divisão de Cadastro

Todos os novos servidores da Prefeitura Municipal de Guarujá convocados no mês foram cadastrados em nossos sistemas. Não houve ocorrências ou novas intercorrências no mês que mereçam ser mencionadas.

1) Núcleo de Recadastramento

No mês de fevereiro houve a necessidade de realização de 1 (um) recadastramento em domicílio, realizado pela analista de serviço social:

Nome: Lais Nilza Lucci Camps, prontuário 1513

Situação: Visita domiciliar para realizar o recadastramento, pois devido problemas de saúde, ela não pôde comparecer presencialmente.



2) Núcleo do Sistema de Gestão Previdenciária para Regimes Próprios de Previdência Social – SIPREV

A Divisão se reuniu com um representante do Ministério da Economia que informou que o sistema do SIPREV não é atualizado há mais de 2 (dois) anos, sendo descontinuado pela Secretaria de Previdência, indicando a adoção do Sistema de Informações Gerenciais - SIG-RPPS. Iniciamos as tratativas para a obtenção de acesso ao SIG-RPPS. O SIG é uma ferramenta que possibilita ao usuário realizar consultas, por meio de relatórios, decorrentes do resultado cruzamento de dados e do CNIS/RPPS com outras bases de dados.

Neste cruzamento, poderão ser verificados acúmulo indevido de cargos no Regime Geral e Previdência Social-RGPS ou em outro RPPS, descumprimento do teto remuneratório, recebimento de benefícios tanto de RPPS como de RGPS ou Benefício de Prestação Continuada (LOAS) e a identificação da existência de óbito, entre outras informações relevantes para a gestão dos RPPS.

C8 – Acompanhamento dos objetivos e metas previstos no Plano de Ações para 2022 da Gerência de Previdência

UNIDADE	ATIVIDADE	ATINGIMENTO NO MÊS DE FEVEREIRO DE 2022
Gerência de Previdência	Elaborar o Relatório Mensal de Atividades	Tarefa Cumprida. O relatório de janeiro de 2022 foi encaminhado à Presidência.
	Integrar os diversos setores de análise, concessão e manutenção de benefícios para que os prazos sejam reduzidos e a qualidade dos serviços possa ser mais bem mensurada	Realizamos a reunião mensal de todas as unidades e núcleos da gerência. Todos do setor foram apresentados aos prazos e objetivos.
	Atualizar os fluxos de aposentadoria, pensão por morte, compensação previdenciária e averbação de tempo de contribuição com vistas a otimizar os serviços da gerência	Os fluxos atualizados já foram entregues ao Controle Interno. Restam agora apenas as confecções dos novos fluxos de desaverbação de CTC e aposentadoria especial das pessoas com deficiência.
	Preparar, ao longo do ano, apresentações atualizadas e sobre os diversos temas previdenciários a serem discutidos nas turmas e encontros feitos pela Escola de Previdência da autarquia	O gerente de previdência preparou mais uma atualização da apresentação comum dos programas de pré-aposentadoria sobre os benefícios previdenciários no RPPS.
	Realizar as avaliações especiais de desempenho dos servidores do setor que terminarão o estágio probatório em 2022	Nenhum servidor do setor atingiu prazo para nova avaliação em março de 2022.
	Reduzir o prazo de tramitação de aposentadorias para até 60 dias, com o auxílio de novos analistas que devem ser integrados após concurso público a ser realizado em 2022	A meta tem previsão de ser atingida até o final do ano.
	Acompanhar e realizar atividades de apresentações externas da Escola de Previdência nos diversos locais de trabalho, sindicatos e outras entidades da sociedade	Ainda não houve atividade externa da Escola de Previdência em 2022.



II – Divisão de Manutenção de Benefícios Previdenciários	Preparar, em conjunto com a Comissão de Pré-Aposentadoria da autarquia, plano de atendimento dos servidores elegíveis às aposentadorias compulsórias (em 2022 e 2023) e por incapacidade permanente e à outras modalidades voluntárias	A analista de serviço social tem colaborado com a Escola de Previdência na confecção dos planos.
III – Divisão de Compensação Previdenciária	Realizar os devidos requerimentos de compensação previdenciária após a homologação e publicação dos registros pelo TCE-SP, no prazo de até 60 dias	Não houve novas homologações de aposentadorias no mês.
	Acompanhar semanalmente os andamentos (exigências, análises e outros) dos requerimentos feitos e sanar todas as questões levantadas pelo INSS ou outros institutos no sistema do COMPREV	A tarefa foi cumprida. A gerência incorporou o COMPREV à rotina.
IV – Divisão de Perícias Médicas	Reformular os laudos e diversos instrumentos documentais dos serviços médicos para facilitar apreciações e concessões	Os laudos de avaliação de tempos especiais foram reformulados em janeiro. Os novos modelos já foram utilizados nas perícias realizadas em fevereiro. Outras mudanças devem ocorrer ao longo do ano.
	Zelar pela qualidade das juntas médicas e dos laudos e conclusões emitidos com vistas a procedimentos mais eficientes de análise e concessão de benefícios por incapacidade permanente (aposentadorias por invalidez, entre outros).	Foram realizados novos atendimentos médicos em 03/02/2022. Esses serviços já foram executados sob a égide de novos laudos.
V – Divisão de Atendimento Previdenciário	Preparar em conjunto com o setor de concessão um fluxo de plantões e diversos outros serviços para melhoria do atendimento dos segurados, inclusive com a utilização de ferramentas digitais	Aguardamos novas ferramentas a serem disponibilizadas ao setor.
1) Núcleo de Recepção	Preparar, em conjunto com o Núcleo de Comunicação Social, divulgação dos atendimentos aos segurados e beneficiários que passam pela recepção da instituição, por meios imagéticos e audiovisuais nas redes sociais da autarquia	A autarquia firmou contrato com uma empresa de assessoria de comunicação no final do mês. Em breve, as ações previstas deverão começar a ser veiculadas.
2) Núcleo de Protocolo e de Autuação	Padronizar todos os requerimentos e formas de introduzi-los no sistema digital, com vistas a facilitar o atendimento e autoatendimento dos segurados	A atividade será realizada ao longo de todo o ano.
VI – Divisão de Cadastro	Realizar os cadastros de novos servidores efetivos municipais e promover a atualização cadastral de todos os segurados e dependentes	Todos os servidores contratados pela Prefeitura Municipal de Guarujá em fevereiro foram cadastrados.
1) Núcleo de Recadastramento	Acompanhar e zelar pela devida atualização cadastral dos segurados, com o objetivo de manter a base de dados atualizada	A atividade será realizada ao longo de todo o ano.
	Promover mensalmente a atualização cadastral de aposentados e pensionistas pela “prova de vida” realizada no mês de aniversário desses segurados	A atividade será realizada ao longo de todo o ano.
	Implantar o recenseamento de servidores ativos, através de sistema digital ou aplicativo, no mês de aniversário dos segurados	Aguardamos novos encaminhamentos do setor de Tecnologia da Informação da autarquia para o novo sistema.
	Criar, em conjunto com a Unidade de Comunicação Social, campanhas de	A autarquia firmou contrato com uma empresa de assessoria de comunicação no final de janeiro. Em



	conscientização sobre a importância de se manter o cadastro atualizado	breve, as ações previstas deverão começar a ser veiculadas.
2) Núcleo do Sistema de Gestão Previdenciária para Regimes Próprios de Previdência Social – SIPREV	Preparar, em conjunto com a empresa de gestão previdenciária e com a Divisão de Tecnologia de Informação da autarquia, a base de dados dos segurados para posterior adesão ao sistema nacional de informações previdenciárias	Em reunião com o Ministério da Economia, fomos informados que o SIPREV foi descontinuado. Por hora, a autarquia pedirá acesso ao SIG, ferramenta que possibilita ao usuário realizar consultas, por meio de relatórios, decorrentes do resultado cruzamento de dados e do CNIS/RPPS com outras bases de dados.



D) GERÊNCIA DE PLANEJAMENTO, ORÇAMENTO, CONTABILIDADE E FINANÇAS

D1 – Informações sobre a peça contábil

A peça contábil demonstrativa da situação financeira da Guarujá Previdência anexada ao relatório é referente ao mês de fevereiro de 2022, contendo:

- Extratos Bancários e de Investimentos;
- Movimento de Pagamentos de 01/02/2022 a 28/02/2022, referentes à taxa de administração;
- Pendências de conciliação 01/02/2021 a 28/02/2022;
- Boletim de Bancos de 01/02/2021 a 28/02/2022;
- Balancete sintético da Receita, referente a fevereiro de 2022;
- Balanço Patrimonial, posição 28/02/2022;
- Execução Orçamentária da Guarujá Previdência.

D2 – Atos Administrativos

Este relatório reflete a movimentação de caixa do mês de fevereiro de 2022.

D2.1 Contribuições Previdenciárias

D2.1.1 Contribuições Previdenciárias da Prefeitura Municipal de Guarujá

JANEIRO						
SEGREGAÇÃO DOS SEGURADOS	QTDE SERVIDOR	SALÁRIO BRUTO	BASE CÁLCULO	CONTRIBUIÇÃO SERVIDOR	CONTRIBUIÇÃO PATRONAL	TOTAL
ADMITIDOS ATÉ 31/12/00	2157	24.323.249,55	17.336.135,51	2.427.059,88	2.643.760,67	5.070.820,55
ADMITIDOS APÓS 01/01/01	3267	23.089.689,89	14.466.961,24	2.025.376,31	2.206.211,57	4.231.587,88
TOTAL (D)	5424	47.412.939,44	31.803.096,75	4.452.436,19	4.849.972,24	9.302.408,43

D2.1.2 – Contribuições Previdenciárias da Guarujá Previdência

FEVEREIRO						
SEGREGAÇÃO DOS SEGURADOS	QTDE SERVIDOR	SALÁRIO BRUTO	BASE CÁLCULO	CONTRIBUIÇÃO SERVIDOR	CONTRIBUIÇÃO PATRONAL	TOTAL
CEDIDOS APÓS 01/01/01	1	17.514,60	16.272,60	2.278,16	2.481,57	4.759,73



ATIVOS ADMITIDOS APÓS 01/01/01	15	108.438,31	79.319,80	11.104,77	12.096,26	23.201,03
TEMPORÁRIOS	1 ⁽¹⁾	4.196,00	RGPS	RGPS	RGPS	RGPS
COMISSIONADOS	2 ⁽¹⁾	18.032,00	RGPS	RGPS	RGPS	RGPS
COMITÊ DE INVESTIMENTOS	4	4.000,00	NA ⁽²⁾	NA ⁽²⁾	NA ⁽²⁾	NA ⁽²⁾
CONSELHEIROS	14	14.000,00	NA ⁽²⁾	NA ⁽²⁾	NA ⁽²⁾	NA ⁽²⁾
TOTAL (D)	37	166.180,91	95.592,40	13.382,93	14.577,83	27.960,76

⁽¹⁾ **Nota explicativa:** as contribuições previdenciárias de 03 servidores, 01 temporário e 02 comissionados, são vertidas para o RGPS porque seus vínculos previdenciários são com aquele regime.

⁽²⁾ **NA:** Não se Aplica, porque não há contribuições previdenciárias sobre essas verbas.

D2.1.3 – Contribuições Previdenciárias dos Ativos da Câmara Municipal de Guarujá

JANEIRO						
SEGREGAÇÃO DOS SEGURADOS	QTDE SERVIDOR	SALARIO BRUTO	BASE CALCULO	CONTRIBUIÇÃO SERVIDOR	CONTRIBUIÇÃO PATRONAL	TOTAL
ADMITIDOS ATE 31/12/00	35	1.168.931,44	557.027,40	77.983,82	84.946,68	162.930,50
ATIVOS ADMITIDOS APÓS 01/01/01	12	173.719,60	87.226,00	12.211,64	13.301,97	25.513,61
VEREADORES	2	20.042,34	8.143,00	1.140,02	1.241,81	2.381,83
TOTAL (D)	49	1.362.693,38	652.396,40	91.335,48	99.490,46	190.825,94

D2.1.4 – Contribuições Previdenciárias do Servidor Cedido

JANEIRO					
CEDIDOS					
SEGREGAÇÃO DOS SEGURADOS	QTDE SERVIDOR	BASE CÁLCULO	CONTRIBUIÇÃO SERVIDOR	CONTRIBUIÇÃO PATRONAL	TOTAL
BRUNA WESTIN - PREV	1	4.474,80	626,47	682,41	1.308,88
VIVIANE SOUZA DA SILVA	1	2.706,00	378,84	412,67	791,51
RODRIGO THOMAS SALES CARNEIRO	1	2.800,00	392,00	427,00	819,00
ADMITIDOS APÓS 01/01/01	3	9.980,80	1.397,31	1.522,08	2.919,39

13º SALÁRIO					
CEDIDOS					
SEGREGAÇÃO DOS SEGURADOS	QTDE SERVIDOR	BASE CÁLCULO	CONTRIBUIÇÃO SERVIDOR	CONTRIBUIÇÃO PATRONAL	TOTAL
RODRIGO THOMAS SALES CARNEIRO	1	1.400,00	196,00	213,50	409,50
ADMITIDOS APÓS 01/01/01	1	1.400,00	196,00	213,50	409,50

*Servidor cedido em 28/06/2021 à Prefeitura de Santos, dessa forma seu 13º é proporcional a 06/12 avos.

D2.1.5 – Contribuições Previdenciárias dos Inativos e Pensionistas da Lei 1212/75



FEVEREIRO				
SEGREGAÇÃO DOS SEGURADOS	QTDE SERVIDOR	SALÁRIO BRUTO	BASE CÁLCULO	CONTRIBUIÇÃO SERVIDOR
INATIVOS	45	420.670,09	95.026,85	13.303,76
PENSIONISTAS	33	302.458,19	89.505,36	12.530,75
PENSIONISTAS CAMARA	4	65.285,02	36.936,14	5.171,06
TOTAL	82	788.413,30	221.468,35	31.005,57

D2.1.6 – Contribuições Previdenciárias dos Inativos da Guarujá Previdência

FEVEREIRO				
PENSIONISTAS				
SEGREGAÇÃO DOS SEGURADOS	QTDE SERVIDOR	SALÁRIO BRUTO	BASE CÁLCULO	CONTRIBUIÇÃO SERVIDOR
ADMITIDOS ATÉ 31/12/00	85	435.347,63	55.953,78	7.833,53
ADMITIDOS APÓS 01/01/01	60	161.020,60	10.996,00	1.539,44
TOTAL	145	596.368,23	66.949,78	9.372,97
INATIVOS				
SEGREGAÇÃO DOS SEGURADOS	QTDE SERVIDOR	SALÁRIO BRUTO	BASE CÁLCULO	CONTRIBUIÇÃO SERVIDOR
ADMITIDOS ATÉ 31/12/00	332	1.812.982,82	128.578,14	18.000,94
ADMITIDOS APÓS 01/01/01	51	188.535,53	2.212,78	309,79
TOTAL	383	2.001.518,35	130.790,92	18.310,73
TOTAL INATIVOS E PENSIONISTAS	528	2.597.886,58	197.740,70	27.683,70

D2.1.7 – Contribuições Previdenciárias dos Inativos da Câmara Municipal de Guarujá

JANEIRO				
SEGREGAÇÃO DOS SEGURADOS	QTDE SERVIDOR	SALÁRIO BRUTO	BASE CÁLCULO	CONTRIBUIÇÃO SERVIDOR
ADMITIDOS ATÉ 31/12/00	15	245.966,48	77.729,64	10.882,15
TOTAL (D)	15	245.966,48	77.729,64	10.882,15

D2.1.8 – Total das Contribuições Previdenciárias arrecadadas no mês de fevereiro/2022

TOTAL DAS CONTRIBUIÇÕES	CONTRIBUIÇÃO SERVIDOR - ORÇAMENTARIA	CONTRIBUIÇÃO PATRONAL INTRA-ORÇAMENTARIA
	R\$ 4.628.319,33	R\$ 4.964.040,53
		CONTRIBUIÇÃO PATRONAL ORÇAMENTARIA
		R\$ 1.735,58
R\$ 9.594.095,44		

**D3 – Receitas Orçamentária e Intra-Orçamentária**

RECEITAS ORÇAMENTÁRIAS E INTRA-ORÇAMENTÁRIA				
ESPECIFICAÇÃO / MÊS	dez/21	jan/22	fev/22	TOTAL ANO 2022
RECEITA DE CONTRIBUIÇÕES	9.206.948,54	4.484.960,23	4.630.054,91	9.115.015,14
RECEITA PATRIMONIAL	94.242,21	615.945,78	263.234,33	879.180,11
OUTRAS RECEITAS CORRENTES	-	-	-	-
RECEITAS CORRENTES INTRA-ORÇAMENTÁRIA	10.216.859,42	5.336.075,48	5.402.446,53	10.738.522,01
OUTRAS RECEITAS CORRENTES - INTRA OFSS	-	-	-	-
TOTAL DAS RECEITAS	19.518.050,17	10.436.981,49	10.295.735,77	20.732.717,26

D4 – Despesas Inativos e Pensionistas

Execução do orçamento demonstrada nos Anexos.

D5 – Taxa de Administração

Execução do orçamento demonstrada nos Anexos.

D5.1 – Recursos da Taxa de Administração

Quadro demonstrativo da utilização dos recursos da Taxa de Administração:

RECURSOS UTILIZADOS SALDO FINANCEIRO TAXA DE ADMINISTRAÇÃO						
MESES	REPASSES 1%	OUTRAS RECEITAS	DEVOLUÇÃO JUROS E TRASNFERENCIA RESERVA ADM	JUROS	DESPESAS	SALDO CONTA
	(A)	(B)		(C)	(D)	A + B + C - D
Saldo Anterior						8.557,10
jan/22	433.509,23	-	-	-	258.330,60	183.735,73
fev/22	351.019,00	-	-	-	534.617,24	137,49
TOTAL	784.528,23	-	-	-	792.947,84	137,49
SALDO FINANCEIRO						137,49
Saldo de receitas extraorçamentárias					113,71	251,20

*Saldo que compõe a receita extraorçamentária: INSS R\$ 113,71.

Valor dos repasses para a Taxa de Administração do mês, conforme art. 13 da Lei Complementar 179/2015:

07/02/2022 – Prefeitura Municipal R\$ 346.019,00 - Parcela 02/12

25/02/2022 – Conta Caixa 109-3 R\$ 5.000,00*

*Nota explicativa no item D 7, inc. III – Divisão Finanças.

D6 – Informações Bancárias



Entre o saldo bancário referente ao Caixa e Bancos e o saldo informado no Balanço Patrimonial existe a diferença de R\$ 518,51 referente à tarifa de TED e cobrança de IR cobrada indevidamente a serem regularizadas.

SALDOS BANCÁRIOS CONFORME EXTRATOS	
CAIXA E EQUIVALENTES A CAIXA	358.143,32
INVESTIMENTOS	879.633.919,64
RESERVA TAXA DE ADMINISTRAÇÃO - INVESTIMENTO	13.771.413,08
TOTAL	893.763.476,04

D7 – Campos funcionais da Gerência de Planejamento, Orçamento, Contabilidade e Finanças – Divisões, Unidades e Núcleos

I – Divisão de Planejamento e Orçamento

A Divisão de Planejamento e Orçamento tem por atribuições, conforme art. 92, inc. I, do Regimento Interno da Guarujá Previdência, **(a)** elaborar a política anual de investimentos dos recursos previdenciários da Guarujá Previdência em conjunto com a Presidência, Unidade de Assuntos Estratégicos e Comitê de Investimentos; **(b)** elaborar, em conjunto com a presidência da autarquia, os anteprojetos relativos ao Plano Plurianual – PPA, à Lei de Diretrizes Orçamentárias – LDO e à Lei Orçamentária Anual – LOA, a serem encaminhados ao Conselho de Administração e Conselho Fiscal; **(c)** controlar a execução orçamentária fazendo os ajustes necessários durante a sua execução; e **(d)** monitorar a execução do PPA, LDO e LOA.

II – Divisão de Contabilidade

A Divisão de Contabilidade tem por atribuições, conforme art. 92, inc. II, do Regimento Interno da Guarujá Previdência, **(a)** realizar empenho e liquidação das despesas; **(b)** realizar a arrecadação das contribuições previdenciárias devidas pelos entes patronais, pelos servidores ativos, inativos e pensionistas; **(c)** proceder a inscrição da dívida ativa e tomar as medidas administrativas necessárias à sua cobrança; **(d)** manter atualizada a posição do patrimônio mobiliário e imobiliário.

III – Divisão Finanças

A Divisão de Finanças tem por atribuições, conforme art. 92, inc. III, do Regimento Interno da Guarujá Previdência, **(a)** elaborar a ordem cronológica dos pagamentos; **(b)** elaborar a ordem cronológica de pagamento dos precatórios; **(c)** informar a Gerência de Planejamento, Orçamento, Contabilidade e Finanças na hipótese de atraso nos pagamentos ou nos repasses das contribuições previdenciárias devidas a Guarujá Previdência; **(d)** subscrever, junto com o Diretor Presidente, cheques e demais documentos relativos à movimentação dos recursos previdenciários da Guarujá Previdência.



Dia 25/02 não conseguimos efetuar o pagamento da DARF referente ao PASEP de jan/22, o site da caixa GOVConta estava com instabilidade, solicitamos logo pela manhã informações sobre o ocorrido, como o problema não foi identificado encaminhamos a solicitação do pagamento pela agência, a mesma nos notificou após as 17h que não havia saldo suficiente para pagamento da despesa, e sem nossa autorização transferiu R\$ 5.000,00 da conta 109-3 (Plano previdenciário) para conta 150-6 para concluir o pagamento.

O valor transferido já foi devolvido para a conta 109-3 no próximo dia útil após o ocorrido.

IV – Divisão de Patrimônio

A Divisão de Patrimônio tem por atribuições, conforme art. 92, inc. IV, do Regimento Interno da Guarujá Previdência, **(a)** manter o controle do patrimônio mobiliário e imobiliário, individualizando-o e discriminando-o por espécie; **(b)** manter inventário anual a ser enviado à Contabilidade.

Há Comissão de Patrimônio nomeada que se reúne mensalmente para tratar de questões que envolvem os bens da autarquia.

Foram doadas 23 cadeiras giratórias para a Prefeitura Municipal em fevereiro.

D8 – Acompanhamento dos objetivos e metas previstos no Plano de Ações para 2022 da Gerência de Planejamento, Orçamento, Contabilidade e Finanças

UNIDADE	ATIVIDADE	ATINGIMENTO NO MÊS DE FEVEREIRO DE 2022
Gerência de Planejamento, Orçamento, Contabilidade e Finanças	Relatório Mensal de Atividades	Cumprido.
Divisão de Planejamento e Orçamento	Controlar a execução orçamentária fazendo os ajustes necessários durante a sua execução	Cumprido.
	Monitorar a execução da LDO	Cumprido.
	Monitorar a execução da LOA	Cumprido.
Divisão de Contabilidade	Realizar empenho e liquidação das despesas	Cumprido.
	Realizar a arrecadação das contribuições previdenciárias devidas pelos entes patronais, pelos servidores ativos, inativos e pensionistas	Cumprido.
	Proceder a inscrição da dívida ativa e tomar as medidas administrativas necessárias à sua cobrança	Cumprido.
	Manter atualizada a posição do patrimônio mobiliário e imobiliário	Cumprido.



UNIDADE	ATIVIDADE	ATINGIMENTO NO MÊS DE FEVEREIRO DE 2022
Divisão de Finanças	Elaborar a ordem cronológica dos pagamentos	Cumprido.
	Elaborar a ordem cronológica de pagamento dos precatórios	Cumprido.
	Informar a Gerência de Planejamento, Orçamento, Contabilidade e Finanças na hipótese de atraso nos pagamentos ou nos repasses das contribuições previdenciárias devidas a Guarujá Previdência	Cumprido.
	Subscrever, junto com o Diretor Presidente, cheques e demais documentos relativos à movimentação dos recursos previdenciários da Guarujá Previdência	Cumprido.
Divisão de Patrimônio	Manter o controle do patrimônio mobiliário e imobiliário, individualizando-o e discriminando-o por espécie	Cumprido.

D9 – Parcelamentos

Em 11/06/2021 foram assinados dois Termos de Acordo de Parcelamento de Débito junto à Prefeitura de Guarujá, referentes à diferença de contribuição patronal pela mudança de alíquotas dadas pela Lei Complementar nº 273/2020 (noventa).

Parcelamento Prefeitura				
Diferença Contr. Patronal nov/20 a jan/21				
Parcela	Data Pagto	Fundo Financeiro	Fundo Previdenciário	Valor Pago
01	29/07/2021	R\$ 45.331,77	R\$ 36.028,56	R\$ 81.360,33
02	30/08/2021	R\$ 46.488,03	R\$ 36.947,52	R\$ 83.435,55
03	29/09/2021	R\$ 47.405,91	R\$ 37.677,03	R\$ 85.082,94
04	27/10/2021	R\$ 48.294,94	R\$ 38.383,61	R\$ 86.678,55
05	29/11/2021	R\$ 48.777,61	R\$ 38.767,23	R\$ 87.544,84
06	29/12/2021	R\$ 50.458,29	R\$ 40.102,99	R\$ 90.561,28
07	31/01/2022	R\$ 50.962,16	R\$ 40.503,46	R\$ 91.465,62
08	24/02/2022	R\$ 51.475,53	R\$ 40.911,47	R\$ 92.387,00
TOTAL PAGO		R\$ 389.194,24	R\$ 309.321,87	R\$ 698.516,11

O cumprimento desta obrigação pela Prefeitura junto à Guarujá Previdência constará nos Relatórios da Diretoria Executiva em todos os meses, até quitação total do débito.

**E) EXECUÇÃO DA POLÍTICA DE INVESTIMENTOS (PRESIDÊNCIA E GERÊNCIA DE PLANEJAMENTO, ORÇAMENTO, CONTABILIDADE E FINANÇAS)**

A elaboração do relatório mensal contendo a execução da política anual de investimentos e análise dos resultados é ato administrativo da Presidência em conjunto com a Gerência de Planejamento, Orçamento, Contabilidade e Finanças, conforme art. 33, inc. XXIV, alínea 'b' e art. 38, VII, alínea 'b' da Lei Complementar nº 179/2015, havendo colaboração direta do Núcleo de Investimentos e da Coordenadoria desta área.

E1 - Por Instituição Financeira

GESTOR	VALOR (R\$)	%
Rio Bravo	974.700,00	0,1108%
Legatus	1.558.476,08	0,1772%
BNP PARIBAS	4.913.459,92	0,5586%
Bahia/XP	5.910.483,52	0,6719%
Genial	5.888.944,89	0,6695%
Daycoval	7.850.550,51	0,8925%
Occam	10.284.086,77	1,1691%
Constância	10.565.928,59	1,2012%
Schroder	11.418.184,53	1,2981%
XP Gestão	23.693.176,48	2,6935%
Az Quest	32.079.399,07	3,6469%
Santander	38.003.996,15	4,3204%
Safra	50.091.913,00	5,6946%
BTG Pactual	54.876.899,58	6,2386%
Banco do Brasil	61.472.353,26	6,9884%
Icatu	81.847.595,38	9,3047%
Bradesco	91.814.907,41	10,4379%
Western	93.010.490,15	10,5738%
CEF	142.607.468,63	16,2121%
Itaú/Unibanco	150.770.905,72	17,1402%
TOTAL	879.633.919,64	100,00%

**E2 – Distribuição por Subsegmento**

BENCHMARK	VALOR (R\$)	%
NTN-B 2022	4.889.052,51	0,5558%
AÇÕES INDEXADO	3.129.367,09	0,3558%
AÇÕES LIVRES	117.995.231,43	13,4141%
AÇÕES SETORIAIS	59.897.605,26	6,8094%
BDR	26.857.760,43	3,0533%
CDI	90.967.888,72	10,3416%
CRÉDITO PRIVADO	18.811.276,28	2,1385%
FIP	4.443.275,23	0,5051%
FUNDO IMOBILIÁRIO	974.700,00	0,1108%
GESTÃO DURATION	36.898.733,86	4,1948%
IBOVESPA	7.850.550,51	0,8925%
IDKA 2A	30.867.904,57	3,5092%
IDKA 5A	3.907.520,70	0,4442%
IMA-B	145.127.926,82	16,4987%
IMA-B5	80.347.252,39	9,1342%
IMA-B5+	24.582.513,78	2,7946%
IMA-GERAL	47.631.444,95	5,4149%
IPCA	8.107.788,88	0,9217%
IRF-M	32.431.061,18	3,6869%
ISE	11.418.184,53	1,2981%
LIVRE	31.702.181,29	3,6040%
MULTIMERCADO	79.992.294,42	9,0938%
RUSSEL 1000	4.913.459,92	0,5586%
RUSSEL 1000 GROWTH	5.888.944,89	0,6695%
TOTAL	879.633.919,64	100,00%

**E3 – Por Segregação**

SEGREGAÇÃO POR SEGMENTO	VALOR (R\$)	%
RENDA FIXA	R\$556.272.545,93	63,24%
FUNDO FINANCEIRO	R\$114.876.869,10	59,59%
FUNDO PREVIDENCIÁRIO	R\$441.395.676,83	64,26%
RENDA VARIÁVEL	R\$164.349.769,98	18,68%
FUNDO FINANCEIRO	R\$53.692.090,34	27,85%
FUNDO PREVIDENCIÁRIO	R\$110.657.679,64	16,11%
INVESTIMENTO NO EXTERIOR	R\$73.601.334,08	8,37%
FUNDO FINANCEIRO	R\$14.038.270,63	7,28%
FUNDO PREVIDENCIÁRIO	R\$59.563.063,45	8,67%
INVESTIMENTO ESTRUTURADO	R\$84.435.569,65	9,60%
FUNDO FINANCEIRO	R\$10.182.205,81	5,28%
FUNDO PREVIDENCIÁRIO	R\$74.253.363,84	10,81%
FUNDOS IMOBILIÁRIOS	R\$974.700,00	0,11%
FUNDO FINANCEIRO	R\$0,00	0,00%
FUNDO PREVIDENCIÁRIO	R\$974.700,00	0,14%
TOTAL DOS INVESTIMENTOS	R\$879.633.919,64	100,00%
FUNDO FINANCEIRO	R\$192.789.435,88	21,92%
FUNDO PREVIDENCIÁRIO	R\$686.844.483,77	78,08%

**E4 – Enquadramento**

ENQUADRAMENTO DA CARTEIRA								
				Política de Investimentos			Pró-Gestão Nível 1	
Artigo	Tipo de Ativo	Valor(R\$)	% Carteira	Mínimo	Objetivo	Máximo	Limite Legal	
Renda Fixa								
Artigo 7º I, Alínea a	Títulos do Tesouro Nacional	4.889.052,51	0,56	0	7,92	20	100	
Artigo 7º I, Alínea b	Fundos 100% Títulos Públicos	284.392.997,37	32,33	5	26,15	50	100	
Artigo 7º III, Alínea a	Fundos Renda Fixa	248.179.219,77	28,21	10	22,45	45	65	
Artigo 7º V, Alínea b	FI RF - Crédito Privado	18.811.276,28	2,14	0	2,43	5	5	
Total Renda Fixa		556.272.545,93	63,24	-----			100	
Renda Variável								
Artigo 8º I	Fundos de Ações	164.349.769,98	18,68	5	19,55	25	35	
Total Renda Variável		164.349.769,98	18,68	-----			35	
Investimentos no Exterior								
Artigo 9º II	Fundos de Investimento no Exterior	46.743.573,65	5,31	0	6,98	10	10	
Artigo 9º III	Ações - BDR Nível I	26.857.760,43	3,05	0	3,02	10	10	
Total Investimentos no Exterior		73.601.334,08	8,37	-----			10	
Investimentos Estruturados								
Artigo 10º I	Fundos Multimercados	79.992.294,42	9,09	0	10	10	10	
Artigo 10º II	Fundo de Participação	4.443.275,23	0,51	0	1,17	5	5	
Total Investimentos Estruturados		84.435.569,65	9,6	-----			15	
Fundos Imobiliários								
Artigo 11º	Fundo de Investimento Imobiliário	974.700,00	0,11	0	0,33	5	5	
Total Fundos Imobiliários		974.700,00	0,11	-----			5	
Total Carteira		879.633.919,64	-----					

E5 - Carteira de Investimentos

CARTEIRA DE INVESTIMENTOS - FEVEREIRO DE 2022												
ADM.	GESTOR	SEGREGAÇÃO	NOME FUNDO	SALDO ANTERIOR (R\$)	APLICACÃO (R\$)	RESGATE (R\$)	AMORT. (R\$)	JUROS (R\$)	RENDIMENTO (R\$)	VALOR TOTAL (R\$)	RENT. MÊS	ENQUAD. 3922
XP	XP GESTÃO	PREVIDENCIÁRIO	NTN-B 15-08-2022 7,15%	----	4.997.118,64	----	----	----	-108.066,13	4.889.052,51	-2,16%	Art 7, I, "a"
BEM	AZ QUEST	FINANCEIRO	AZ QUEST SMALL CAPS	14.319.712,95	----	----	----	----	-210.996,81	14.108.716,14	-1,47%	Art 8, I
BEM	AZ QUEST	PREVIDENCIÁRIO	AZ QUEST SMALL CAPS	8.121.697,00	----	----	----	----	-119.670,85	8.002.026,15	-1,47%	Art 8, I
BEM	AZ QUEST	FINANCEIRO	AZ QUEST SMALL CAPS RPPS	3.956.853,15	----	----	----	----	-51.900,99	3.904.952,16	-1,31%	Art 8, I
BEM	AZ QUEST	PREVIDENCIÁRIO	AZ QUEST SMALL CAPS RPPS	6.144.297,73	----	----	----	----	-80.593,11	6.063.704,62	-1,31%	Art 8, I
BEM	BAHIA	FINANCEIRO	BAHIA AM VALUATION	3.646.591,29	----	----	----	----	-53.635,00	3.592.956,29	-1,47%	Art 8, I
BEM	BAHIA	PREVIDENCIÁRIO	BAHIA AM VALUATION	2.352.122,85	----	----	----	----	-34.595,62	2.317.527,23	-1,47%	Art 8, I
BB	BB	PREVIDENCIÁRIO	BB PREVIDENCIÁRIO RF FLUXO FIC	150.974,51	266.704,09	----	----	----	1.805,40	419.484,00	0,68%	Art 7, III, "a"
BB	BB	PREVIDENCIÁRIO	BB PREVIDENCIÁRIO RF FLUXO FIC	5.118.737,30	4.440.573,31	5.308.836,63	----	----	38.540,08	4.289.014,06	0,68%	Art 7, III, "a"
BB	BB	FINANCEIRO	BB PREVIDENCIÁRIO RF FLUXO FIC	535.712,07	5.297.333,67	2.188.235,24	----	----	30.644,93	3.675.455,43	0,68%	Art 7, III, "a"
BB	BB	PREVIDENCIÁRIO	BB PREVIDENCIÁRIO IMA-B TP	15.867.217,28	----	----	----	----	84.663,10	15.951.880,38	0,53%	Art 7, I, "b"
BB	BB	PREVIDENCIÁRIO	BB PREVIDENCIÁRIO IMA-B TP	13.894.160,60	----	----	----	----	74.135,41	13.968.296,01	0,53%	Art 7, I, "b"
BB	BB	PREVIDENCIÁRIO	BB PREVIDENCIÁRIO IPCA III 15/08/2024	1.510.186,66	----	----	----	----	15.479,21	1.525.665,87	1,02%	Art 7, V, "b"
BB	BB	PREVIDENCIÁRIO	BB PREVIDENCIÁRIO IPCA III 15/08/2024	3.208.753,45	----	----	----	----	32.889,29	3.241.642,74	1,02%	Art 7, V, "b"
BB	BB	PREVIDENCIÁRIO	BB PREVIDENCIÁRIO RF TP IPCA IV - 15/08/2022	858.055,05	----	23.856,33	----	----	9.537,40	843.736,12	1,13%	Art 7, I, "b"
BB	BB	PREVIDENCIÁRIO	BB PREVIDENCIÁRIO RF TP IPCA IV - 15/08/2022	562.565,88	----	15.640,91	----	----	6.253,00	553.177,97	1,13%	Art 7, I, "b"
BB	BB	PREVIDENCIÁRIO	BB PREVIDENCIÁRIO RF TP IPCA VII - 15/08/2022	2.427.141,26	----	69.258,87	----	----	26.940,19	2.384.822,58	1,13%	Art 7, I, "b"



GUARUJÁPREV

(13) 3343-9050

@guarujaprevidencia

@guarujaprevidencia

guarujaprevidencia.sp.gov.br

Av. Adhemar de Barros, 230 - Bairro Santo Antônio
Guarujá/SP - CEP 11430 - 000

CARTEIRA DE INVESTIMENTOS - FEVEREIRO DE 2022

ADM.	GESTOR	SEGREGAÇÃO	NOME FUNDO	SALDO ANTERIOR (R\$)	APLICACÃO (R\$)	RESGATE (R\$)	AMORT. (R\$)	JUROS (R\$)	RENDIMENTO (R\$)	VALOR TOTAL (R\$)	RENT. MÊS	ENQUAD. 3922
BB	BB	PREVIDENCIÁRIO	BB PREVIDENCIÁRIO RF TP IPCA VII - 15/08/2022	1.122.252,15	----	32.023,65	----	----	12.456,49	1.102.684,99	1,13%	Art 7, I, "b"
BB	BB	PREVIDENCIÁRIO	BB PREVIDENCIÁRIO RF TP IPCA X -15/ 08/2024	3.750.029,70	----	103.777,95	----	----	40.615,73	3.686.867,48	1,10%	Art 7, I, "b"
BB	BB	PREVIDENCIÁRIO	BB PREVIDENCIÁRIO RF TP IPCA X -15/ 08/2024	2.135.089,24	----	59.086,25	----	----	23.124,67	2.099.127,66	1,10%	Art 7, I, "b"
BB	BB	PREVIDENCIÁRIO	BB PREVIDENCIÁRIO RF TP XI - 15/08/2022	2.516.637,06	----	69.810,94	----	----	27.936,98	2.474.763,10	1,13%	Art 7, I, "b"
BB	BB	PREVIDENCIÁRIO	BB PREVIDENCIÁRIO RF TP XI - 15/08/2022	1.457.000,41	----	40.416,86	----	----	16.174,05	1.432.757,60	1,13%	Art 7, I, "b"
BB	BB	PREVIDENCIÁRIO	FI TITULOS PÚBLICOS IPCA	3.770.822,57	----	----	----	----	52.154,70	3.822.977,27	1,38%	Art 7, I, "b"
BNP PARIBAS	BNP PARIBAS	PREVIDENCIÁRIO	BNP ACCESS USA COMPANIES	5.199.515,96	----	----	----	----	-286.056,04	4.913.459,92	-5,50%	Art 9, II
BRADESCO	BRAM	PREVIDENCIÁRIO	BRADESCO FI RENDA FIXA IMA-B	22.411.565,39	----	----	----	----	120.473,14	22.532.038,53	0,54%	Art 7, III, "a"
BRADESCO	BRAM	PREVIDENCIÁRIO	BRADESCO FI RENDA FIXA IMA-B	20.321.505,27	----	----	----	----	109.238,02	20.430.743,29	0,54%	Art 7, III, "a"
BRADESCO	BRAM	PREVIDENCIÁRIO	BRADESCO FI RF IMA GERAL FI	21.137.165,70	----	----	----	----	146.190,11	21.283.355,81	0,69%	Art 7, III, "a"
BRADESCO	BRAM	PREVIDENCIÁRIO	BRADESCO FI RF IMA GERAL FI	14.754.073,35	----	----	----	----	102.043,00	14.856.116,35	0,69%	Art 7, III, "a"
BRADESCO	BRAM	PREVIDENCIÁRIO	BRADESCO FI RENDA FIXA IMA-B 5	4.568.556,40	----	----	----	----	47.612,74	4.616.169,14	1,04%	Art 7, III, "a"
BRADESCO	BRAM	PREVIDENCIÁRIO	BRADESCO FI RENDA FIXA IMA-B 5	1.407.547,28	----	----	----	----	14.669,23	1.422.216,51	1,04%	Art 7, III, "a"
BRADESCO	BRAM	FINANCEIRO	BRADESCO FI RENDA FIXA IMA-B 5	3.508.337,37	----	----	----	----	36.563,32	3.544.900,69	1,04%	Art 7, III, "a"
BRADESCO	BRAM	PREVIDENCIÁRIO	BRADSCO IBOVESPA PLUS	1.866.650,71	----	----	----	----	16.223,83	1.882.874,54	0,87%	Art 8, I
BRADESCO	BRAM	PREVIDENCIÁRIO	BRADESCO IBOVESPA PLUS	1.235.752,12	----	----	----	----	10.740,43	1.246.492,55	0,87%	Art 8, I
BANCO BTG	BTG ASSET	PREVIDENCIÁRIO	BTG DIVIDENDOS FIQ FIA	6.996.407,75	----	----	----	----	-64.184,14	6.932.223,61	-0,92%	Art 8, I
BANCO BTG	BTG ASSET	FINANCEIRO	BTG FIQ FI AÇÕES ABSOLUTO	5.081.481,91	----	----	----	----	-105.908,63	4.975.573,28	-2,08%	Art 8, I
BANCO BTG	BTG ASSET	PREVIDENCIÁRIO	BTG FIQ FI AÇÕES ABSOLUTO	35.458.949,55	----	----	----	----	-739.038,15	34.719.911,40	-2,08%	Art 8, I

Assinado por 1 pessoa: EDLER ANTONIO DA SILVA
Para verificar a validade das assinaturas, acesse <https://guarujaprev.1doc.com.br/verificacao/D418-6084-1439-B3B0> e informe o código D418-6084-1439-B3B0

CARTEIRA DE INVESTIMENTOS - FEVEREIRO DE 2022

ADM.	GESTOR	SEGREGAÇÃO	NOME FUNDO	SALDO ANTERIOR (R\$)	APLICACÃO (R\$)	RESGATE (R\$)	AMORT. (R\$)	JUROS (R\$)	RENDIMENTO (R\$)	VALOR TOTAL (R\$)	RENT. MÊS	ENQUAD. 3922
BANCO BTG	BTG ASSET	PREVIDENCIÁRIO	BTG S&P 500 FI MULT	5.480.638,43	----	----	----	----	-116.246,29	5.364.392,14	-2,12%	Art 8, I
BANCO BTG	BTG ASSET	PREVIDENCIÁRIO	BTG TIMBERLAND	2.875.362,01	----	----	----	----	9.437,14	2.884.799,15	0,33%	Art 10, II
CEF	CEF	PREVIDENCIÁRIO	CAIXA BRASIL 2024 IV TP RF	4.385.150,91	----	----	----	110.597,84	46.007,54	4.320.560,61	1,02%	Art 7, I, "b"
CEF	CEF	PREVIDENCIÁRIO	CAIXA BRASIL 2024 IV TP RF	3.597.271,03	----	----	----	90.726,72	37.741,35	3.544.285,66	1,02%	Art 7, I, "b"
CEF	CEF	PREVIDENCIÁRIO	CAIXA BRASIL 2030 II TP RF	1.079.815,68	----	----	----	20.545,18	-1.559,32	1.057.711,18	-1,06%	Art 7, I, "b"
CEF	CEF	PREVIDENCIÁRIO	CAIXA BRASIL 2030 II TP RF	706.704,53	----	----	----	13.446,16	-1.020,52	692.237,85	-1,06%	Art 7, I, "b"
CEF	CEF	PREVIDENCIÁRIO	CAIXA BRASIL 2030 III TP RF	2.616.541,84	----	----	----	71.001,26	-2.075,59	2.543.464,99	-1,00%	Art 7, I, "b"
CEF	CEF	PREVIDENCIÁRIO	CAIXA BRASIL 2030 III TP RF	1.694.781,02	----	----	----	45.988,79	-1.344,40	1.647.447,83	-1,00%	Art 7, I, "b"
CEF	CEF	PREVIDENCIÁRIO	CAIXA FI BRASIL GESTÃO ESTRATÉGICA	4.459.598,14	----	----	----	----	35.932,95	4.495.531,09	0,81%	Art 7, I, "b"
CEF	CEF	PREVIDENCIÁRIO	CAIXA FI BRASIL GESTÃO ESTRATÉGICA	21.711.113,44	----	----	----	----	174.936,01	21.886.049,45	0,81%	Art 7, I, "b"
CEF	CEF	FINANCEIRO	CAIXA FI BRASIL GESTÃO ESTRATÉGICA	5.278.072,98	----	----	----	----	42.527,77	5.320.600,75	0,81%	Art 7, I, "b"
CEF	CEF	PREVIDENCIÁRIO	CAIXA FI BRASIL IMA GERAL TP RF LP	7.327.420,36	----	----	----	----	52.412,44	7.379.832,80	0,72%	Art 7, I, "b"
CEF	CEF	PREVIDENCIÁRIO	CAIXA FI BRASIL IMA GERAL TP RF LP	4.082.935,08	----	----	----	----	29.204,91	4.112.139,99	0,00%	Art 7, I, "b"
CEF	CEF	PREVIDENCIÁRIO	CAIXA FI BRASIL DISPONIBILIDADE RF	532.905,28	159.120,55	----	----	----	3.761,03	695.786,86	0,63%	Art 7, III, "a"
CEF	CEF	PREVIDENCIÁRIO	CAIXA FI BRASIL IMA-B5 TP RF LP	8.892.461,97	----	----	----	----	93.453,05	8.985.915,02	1,05%	Art 7, I, "b"
CEF	CEF	PREVIDENCIÁRIO	CAIXA FI BRASIL IMA-B5 TP RF LP	12.495.619,27	----	----	----	----	131.319,53	12.626.938,80	1,05%	Art 7, I, "b"
CEF	CEF	PREVIDENCIÁRIO	CAIXA FI BRASIL IRF-M RF LP	11.504.270,28	----	----	----	----	68.049,35	11.572.319,63	0,59%	Art 7, I, "b"
CEF	CEF	PREVIDENCIÁRIO	CAIXA FI BRASIL IRF-M RF LP	12.875.327,50	----	----	----	----	76.159,32	12.951.486,82	0,59%	Art 7, I, "b"
CEF	CEF	FINANCEIRO	CAIXA FI BRASIL IRF-M RF LP	7.860.757,27	----	----	----	----	46.497,46	7.907.254,73	0,59%	Art 7, I, "b"
CEF	CEF	PREVIDENCIÁRIO	FI CXBR IDKA 2A	7.519.642,34	----	----	----	----	86.193,95	7.605.836,29	1,15%	Art 7, I, "b"

CARTEIRA DE INVESTIMENTOS - FEVEREIRO DE 2022

ADM.	GESTOR	SEGREGAÇÃO	NOME FUNDO	SALDO ANTERIOR (R\$)	APLICACÃO (R\$)	RESGATE (R\$)	AMORT. (R\$)	JUROS (R\$)	RENDIMENTO (R\$)	VALOR TOTAL (R\$)	RENT. MÊS	ENQUAD. 3922
CEF	CEF	PREVIDENCIÁRIO	FI CXBR IDKA 2A	10.627.600,22	----	----	----	----	121.818,96	10.749.419,18	1,15%	Art 7, I, "b"
CEF	CEF	FINANCEIRO	FI CXBR IDKA 2A	12.370.848,18	----	----	----	----	141.800,92	12.512.649,10	1,15%	Art 7, I, "b"
CEF	RIO BRAVO	PREVIDENCIÁRIO	CAIXA RIO BRAVO FUNDO IMOBILIÁRIO	1.027.500,00	----	----	----	----	-52.800,00	974.700,00	-4,78%	Art 11
BEM	CONSTÂNCIA	FINANCEIRO	CONSTÂNCIA FIA	5.453.424,89	----	----	----	----	-52.960,08	5.400.464,81	-0,97%	Art 8, I
BEM	CONSTÂNCIA	PREVIDENCIÁRIO	CONSTÂNCIA FIA	5.216.119,30	----	----	----	----	-50.655,52	5.165.463,78	-0,97%	Art 8, I
BANCO DAYCOVAL	DAYCOVAL	FINANCEIRO	DAYCOVAL IBOVESPA ATIVO FI ACOES	4.368.689,38	----	----	----	----	46.143,96	4.414.833,34	1,06%	Art 8, I
BANCO DAYCOVAL	DAYCOVAL	PREVIDENCIÁRIO	DAYCOVAL IBOVESPA ATIVO FI ACOES	3.399.806,96	----	----	----	----	35.910,21	3.435.717,17	1,06%	Art 8, I
BNP PARIBAS	BRASIL PLURAL	FINANCEIRO	GENIAL GROWTH IE	1.529.091,77	----	----	----	----	-122.128,07	1.406.963,70	-7,99%	Art 9, II
BNP PARIBAS	BRASIL PLURAL	PREVIDENCIÁRIO	GENIAL GROWTH IE	4.871.028,70	----	----	----	----	-389.047,51	4.481.981,19	-7,99%	Art 9, II
DAYCOVAL	LEGATUS	PREVIDENCIÁRIO	LEGATUS LA SHOPPING CENTER FIP	1.518.264,57	----	----	----	----	40.211,51	1.558.476,08	2,65%	Art 10, II
BEM	ICATU	FINANCEIRO	ICATU DIVIDENDOS	10.544.608,47	----	----	----	----	77.609,63	10.622.218,10	0,74%	Art 8, I
BEM	ICATU	PREVIDENCIÁRIO	ICATU DIVIDENDOS	10.188.773,85	----	----	----	----	74.990,63	10.263.764,48	0,74%	Art 8, I
BEM	ICATU	FINANCEIRO	ICATU INFLAÇÃO LONGA IMAB-5+	8.357.897,36	----	----	----	----	-979,76	8.356.917,60	0,01%	Art 7, I, "b"
BEM	ICATU	PREVIDENCIÁRIO	ICATU INFLAÇÃO LONGA IMAB-5+	10.285.940,09	----	----	----	----	-1.205,76	10.284.734,33	-0,01%	Art 7, I, "b"
BEM	ICATU	FINANCEIRO	ICATU VANGUARDA FIRF INFLACAO CRÉDITO PRIVADO LP	4.093.671,34	----	----	----	----	45.800,74	4.139.472,08	1,12%	Art 7, V, "b"
BEM	ICATU	PREVIDENCIÁRIO	ICATU VANGUARDA FIRF INFLACAO CRÉDITO PRIVADO LP	9.794.908,37	----	----	----	----	109.587,22	9.904.495,59	1,12%	Art 7, V, "b"
BEM	ICATU	FINANCEIRO	ICATU INFLAÇÃO CURTA IMA-B5	5.174.127,75	----	----	----	----	54.400,82	5.228.528,57	1,05%	Art 7, I, "b"
BEM	ICATU	PREVIDENCIÁRIO	ICATU INFLAÇÃO CURTA IMA-B5	4.207.365,77	----	----	----	----	44.236,27	4.251.602,04	1,05%	Art 7, I, "b"
BEM	ICATU	PREVIDENCIÁRIO	ICATU LONG BASED MM	1.715.787,58	----	----	----	----	5.459,33	1.721.246,91	0,32%	Art 10, I
ITAÚ	ICATU	FINANCEIRO	ICATU RF FI PLUS LP	8.660.763,07	----	----	----	----	70.427,46	8.731.190,53	0,81%	Art 7, III, "a"

Assinado por 1 pessoa: EDLER ANTONIO DA SILVA
Para verificar a validade das assinaturas, acesse <https://guarujaprev.1doc.com.br/verificacao/D418-6084-1439-B3B0> e informe o código D418-6084-1439-B3B0

CARTEIRA DE INVESTIMENTOS - FEVEREIRO DE 2022

ADM.	GESTOR	SEGREGAÇÃO	NOME FUNDO	SALDO ANTERIOR (R\$)	APLICACÃO (R\$)	RESGATE (R\$)	AMORT. (R\$)	JUROS (R\$)	RENDIMENTO (R\$)	VALOR TOTAL (R\$)	RENT. MÊS	ENQUAD. 3922
ITAÚ	ICATU	PREVIDENCIÁRIO	ICATU RF FI PLUS LP	8.276.125,48	----	----	----	----	67.299,67	8.343.425,15	0,81%	Art 7, III, "a"
ITAÚ	ITAÚ	PREVIDENCIÁRIO	ALOCAÇÃO DINÂMICA RF FIC FI	7.270.541,08	----	----	----	----	67.509,14	7.338.050,22	0,93%	Art 7, III, "a"
ITAÚ	ITAÚ	PREVIDENCIÁRIO	ALOCAÇÃO DINÂMICA RF FIC FI	29.288.729,00	----	----	----	----	271.954,64	29.560.683,64	0,93%	Art 7, III, "a"
ITAÚ	ITAÚ	PREVIDENCIÁRIO	FUNDO ITAÚ RF IMA B ATIVO	9.911.639,60	----	----	----	----	75.175,16	9.986.814,76	0,76%	Art 7, III, "a"
ITAÚ	ITAÚ	PREVIDENCIÁRIO	FUNDO ITAÚ RF IMA B ATIVO	12.072.002,26	----	----	----	----	91.560,50	12.163.562,76	0,76%	Art 7, III, "a"
ITAÚ	ITAÚ	FINANCEIRO	FUNDO ITAÚ RF IMA B ATIVO	2.049.135,61	----	----	----	----	15.541,74	2.064.677,35	0,76%	Art 7, III, "a"
ITAÚ	ITAÚ	FINANCEIRO	ITAÚ AÇÕES PHOENIX FIC FI	1.116.920,99	----	----	----	----	-4.089,63	1.112.831,36	-0,37%	Art 8, I
ITAÚ	ITAÚ	PREVIDENCIÁRIO	ITAÚ AÇÕES DUNAMIS FIC	13.719.796,21	----	----	----	----	-166.242,85	13.553.553,36	-1,21%	Art 8, I
ITAÚ	ITAÚ	PREVIDENCIÁRIO	ITAÚ AÇÕES DUNAMIS FIC	10.302.029,33	----	----	----	----	-124.829,75	10.177.199,58	-1,21%	Art 8, I
ITAÚ	ITAÚ	FINANCEIRO	ITAÚ INST GLOBAL DINAMICO	30.195.946,06	----	----	----	----	267.478,26	30.463.424,32	0,89%	Art 7, III, "a"
ITAÚ	ITAÚ	PREVIDENCIÁRIO	ITAÚ INST GLOBAL DINAMICO	34.048.503,82	----	----	----	----	301.604,55	34.350.108,37	0,89%	Art 7, III, "a"
BEM	OCCAM	FINANCEIRO	OCCAM FIA	5.501.879,80	----	----	----	----	57.665,06	5.559.544,86	1,05%	Art 8, I
BEM	OCCAM	PREVIDENCIÁRIO	OCCAM FIA	4.675.537,73	----	----	----	----	49.004,18	4.724.541,91	1,05%	Art 8, I
SAFRA	SAFRA	PREVIDENCIÁRIO	SAFRA S&P	22.222.511,78	----	----	----	----	-482.685,68	21.739.826,10	-2,17%	Art 10, I
SAFRA	SAFRA	PREVIDENCIÁRIO	SAFRA IMA FIC RF	1.487.197,99	----	----	----	----	7.128,48	1.494.326,47	0,48%	Art 7, I, "b"
SAFRA	SAFRA	FINANCEIRO	SAFRA CONSUMO AMERICANO BDR	3.147.951,49	----	----	----	----	-229.115,13	2.918.836,36	-7,28%	Art 9, III
SAFRA	SAFRA	PREVIDENCIÁRIO	SAFRA CONSUMO AMERICANO BDR	25.818.018,69	----	----	----	----	-1.879.094,62	23.938.924,07	-7,28%	Art 9, III
BANCO SANTANDER	SANTANDER GESTÃO	PREVIDENCIÁRIO	SANTANDER GO GLOBAL	14.145.095,41	----	----	----	----	-318.446,19	13.826.649,22	-2,25%	Art 9, II
BANCO SANTANDER	SANTANDER GESTÃO	FINANCEIRO	SANTANDER IMA B INST TP	2.405.048,84	----	----	----	----	12.685,85	2.417.734,69	0,53%	Art 7, I, "b"
BANCO SANTANDER	SANTANDER GESTÃO	PREVIDENCIÁRIO	SANTANDER IMA B INST TP	21.645.439,56	----	----	----	----	114.172,68	21.759.612,24	0,53%	Art 7, I, "b"
BEM	SCHRODER	FINANCEIRO	SCHRODER SUSTENT ACOES GLOBAIS FICFIA IE	1.970.432,77	----	----	----	----	-108.698,33	1.861.734,44	-5,52%	Art 9, II

Assinado por 1 pessoa: EDILER ANTONIO DA SILVA
Para verificar a validade das assinaturas, acesse <https://guarujaprev.1doc.com.br/verificacao/D418-6084-1439-B3B0> e informe o código D418-6084-1439-B3B0

CARTEIRA DE INVESTIMENTOS - FEVEREIRO DE 2022

ADM.	GESTOR	SEGREGAÇÃO	NOME FUNDO	SALDO ANTERIOR (R\$)	APLICACÃO (R\$)	RESGATE (R\$)	AMORT. (R\$)	JUROS (R\$)	RENDIMENTO (R\$)	VALOR TOTAL (R\$)	RENT. MÊS	ENQUAD. 3922
BEM	SCHRODER	PREVIDENCIÁRIO	SCHRODER SUSTENT ACOES GLOBAIS FICFIA IE	10.114.408,40	----	----	----	----	-557.958,31	9.556.450,09	-5,52%	Art 9, II
BNP PARIBAS	XP GESTÃO	FINANCEIRO	MS GLOBAL INVEST EXTERIOR	8.699.186,62	----	----	----	----	-848.450,49	7.850.736,13	-9,75%	Art 9, II
BNP PARIBAS	XP GESTÃO	PREVIDENCIÁRIO	MS GLOBAL INVEST EXTERIOR	3.153.130,61	----	----	----	----	-307.531,65	2.845.598,96	-9,75%	Art 9, II
ITAU	XP GESTÃO	FINANCEIRO	XP INFLAÇÃO	8.045.262,95	----	----	----	----	62.525,93	8.107.788,88	0,78%	Art 7, III, "a"
BNP PARIBAS	WESTERN	PREVIDENCIÁRIO	WESTERN MASTER VALUATION FIA	2.158.704,84	----	----	----	----	13.974,42	2.172.679,26	0,65%	Art 8, I
BNP PARIBAS	WESTERN	FINANCEIRO	WESTERN US INDEX 500	10.399.458,85	----	----	----	----	-217.253,04	10.182.205,81	-2,09%	Art 10, I
BNP PARIBAS	WESTERN	PREVIDENCIÁRIO	WESTERN US INDEX 500	41.859.093,50	----	----	----	----	-874.470,04	40.984.623,46	-2,09%	Art 10, I
BNP PARIBAS	WESTERN	FINANCEIRO	WESTERN IMA-B5 ATIVO	12.291.685,91	----	----	----	----	114.588,47	12.406.274,38	0,93%	Art 7, I, "b"
BNP PARIBAS	WESTERN	PREVIDENCIÁRIO	WESTERN IMA-B5 ATIVO	27.012.881,38	----	----	----	----	251.825,86	27.264.707,24	0,93%	Art 7, I, "b"
TOTAL				876.761.022,46	15.160.850,26	7.910.943,63	0,00	352.305,95	-4.024.703,50	879.633.919,64	-0,44%	----

E6 – Reserva Taxa de Administração

ADM.	GESTOR	SEGREGAÇÃO	NOME FUNDO	SALDO ANTERIOR (R\$)	APLICACÃO (R\$)	RESGATE (R\$)	AMORT. (R\$)	JUROS (R\$)	RENDIMENTO (R\$)	VALOR TOTAL (R\$)	RENT. MÊS	ENQUAD. 3922
CEF	CEF	TAXA RESERVA	CAIXA FI BRASIL REF DI LP	13.659.531,71	----	----	----	----	111.881,37	13.771.413,08	0,82%	----



E7 – Meta Atuarial e Retorno

O Demonstrativo abaixo tem como objetivo apresentar o percentual de atingimento da Meta Atuarial.

A meta atuarial anual é de IPCA + 4,92% e a mensal é de IPCA + 0,4010% (arredondado). O resultado do Retorno em percentual é obtido ao se dividir o Retorno Ajustado em Reais pelo Saldo Anterior (inicial).

O IPCA de fevereiro de 2022 foi de 1,01%. O IPCA somado ao rendimento de juros real estipulado (0,4010%) resultou em meta estimada de 1,38%.

Durante o mês de fevereiro de 2022 foi obtida a rentabilidade momentânea de -0,44%.

Ao longo do ano a meta atuarial acumulada é de 2,33% e o retorno acumulado foi de -1,56%

MÊS	SALDO ANTERIOR (R\$)	APLICAÇÕES (R\$)	RESGATES (R\$)	AMORTIZAÇÃO (R\$)	JUROS (R\$)	RETORNO (R\$)	SALDO NO MÊS	RETORNO (%)	META (%)
JANEIRO	875.501.350,93	19.991.781,89	8.963.212,66	0,00	8.250,00	-9.768.897,70	876.761.022,46	-1,13	0,92
FEVEREIRO	876.761.022,46	15.160.850,26	7.910.943,63	0,00	352.305,95	-4.024.703,50	879.633.919,64	-0,44	1,38
TOTAL RETORNO						-13.793.601,20	879.633.919,64	-1,56	2,33



GUARUJÁPREV

(13) 3343-9050

@guarujaprevidencia

@guarujaprevidencia

guarujaprevidencia.sp.gov.br

Av. Ademar de Barros, 230 - Bairro Santo Antônio
Guarujá/SP - CEP 11430 - 000

F) ANEXOS DE PLANEJAMENTO, ORÇAMENTO, CONTABILIDADE, FINANÇAS E INVESTIMENTOS





GUARUJÁPREV

(13) 3343-9050

@guarujaprevidencia

@guarujaprevidencia

guarujaprevidencia.sp.gov.br

Av. Adhemar de Barros, 230 - Bairro Santo Antônio
Guarujá/SP - CEP 11430 - 000

ATA DA 2ª (SEGUNDA) REUNIÃO ORDINÁRIA DE 2022 DO COMITÊ DE INVESTIMENTOS DA GUARUJÁ PREVIDÊNCIA.

Ao 22º dia do mês de fevereiro do ano de dois mil e vinte e dois, reuniram-se ordinariamente nas dependências da sala de reuniões da sede da autarquia GuarujáPrev, situada na Av. Adhemar de Barros, nº 230, 1º. Andar - sala 18, no bairro de Santo Antônio, nesta cidade de Guarujá, em primeira chamada as 9h (nove horas), e em segunda chamada as 9h30 (nove horas e trinta minutos), os membros do Comitê de Investimentos: Presidente do Comitê de Investimentos, Laydianne Alves da Silva Rosa Gonçalves. Membros: Fábio Enrique Camilo José Esteves, Aline Borges de Carvalho, Fernando Antônio Gonçalves de Melo. Gestora do Comitê Lucielma Ferreira Feitosa. Faltas: não houve. Convidados: não houve. Documentos recebidos/encaminhados: a) Memorando nº 167/2022. B) Memorando nº 045/2022 do Núcleo de Investimentos. Ordem do dia: Dando início aos trabalhos, a Sra. Laydianne Alves da Silva Rosa Gonçalves, observou quórum presencial e procedeu a leitura da pauta, a ordem do dia para operacionalização das atividades, que passou a ser objeto de análise pelos presentes: 1) Análise do cenário macroeconômico; 2) Avaliação dos investimentos; 3) Análise do fluxo de caixa; 4) Proposições de investimentos/desinvestimentos; 5) Credenciamento; 6) Acompanhamento do Fundo FIP LA Shopping Centers; 7) Relatório Mensal; 8) Acompanhamento do Pró-Gestão; 9) Prêmio Destaque Brasil de Investimentos; 10) Assuntos Gerais. **1) Análise do cenário macroeconômico:** Análise Econômica formulada pela LDB Consultoria ““Ainda monitorando a evolução e os efeitos da pandemia, em janeiro vimos o acirramento das tensões na fronteira entre a Rússia e a Ucrânia e o posicionamento mais duro do Fed em relação à elevação de juros no mercado americano, agora quase eminente. Sem que tenha sido o principal evento direcionador no movimento dos mercados, a tensão entre Rússia e Ucrânia, a respeito de uma possível invasão russa do território ucraniano também vê contribuindo com aumento de volatilidade nos mercados, com efeitos negativos para os mercados de juros e bolsa. Além de uma disputa geopolítica entre Rússia e EUA, com argumentos razoáveis de ambos os lados, se é que seja defensável qualquer medida extrema, pesa também uma crise energética global, em especial na Europa, que atualmente importa cerca de 40% do que consome de gás da Rússia. A União Europeia já vem buscando novos fornecedores, mas, um desdobramento negativo afetaria ainda mais a oferta e o nível de preços pelo globo. Olhando para os movimentos do Fed, cada vez mais pressionado pela forte recuperação da atividade americana, seja através de sua última ATA ou mesmo através do discurso de seus dirigentes, o Fed praticamente deu como certo o início mais próximo de um ciclo de alta de juros. A sucessiva pressão inflacionária, com o CPI de janeiro divulgado ontem novamente acima das expectativas, 0,6% contra os 0,4% esperados, ou de dados positivos vindos do mercado de trabalho continuam pressionando pelo aumento de juros por lá. O início desse movimento já era esperado, mas, o tom de urgência do Fed, já um tanto atrás da curva de juros americana, pegou o mercado de surpresa e contribuiu de forma relevante para a elevação de juros mundo afora e queda nos mercados de renda variável, quase que de forma generalizada. Esse evento serviu como gatilho para



GUARUJÁPREV

(13) 3343-9050

@guarujaprevidencia

@guarujaprevidencia

guarujaprevidencia.sp.gov.br

Av. Adhemar de Barros, 230 - Bairro Santo Antônio
Guarujá/SP - CEP 11430 - 000

realização de lucros no mercado acionário americano, que vinha apresentado recordes de valorização nos últimos três anos. Dessa forma, destacando o mal desempenho de alguns importantes índices de bolsa internacionais, o MSCI ACWI se desvalorizou em -4,96%, o S&P 500 em -5,26%, e o Global BDRX em -9,83%, todos em “moeda original”, ou seja, considerando apenas a performance dos índices estrangeiros, com proteção cambial, ou, dito de outro modo, desconsiderando a variação cambial. Considerando esses mesmos índices, mas, agora sem proteção cambial, o MSCI ACWI caiu - 8,76% e o S&P 500 caiu - 9,05%, com queda potencializada pela valorização do Real frente ao Dólar em +4,00%. Por conta do nível de discussões e de diferentes dinâmicas de recuperação, considerando ainda riscos inflacionários, preocupações com a Covid-19 e menor crescimento global, o PIB Global ainda tende a apresentar bom crescimento em 2022 e 2023, se tudo o mais constante, face à redução de estímulos econômicos de forma relativamente mais suavizada, maior abertura dos mercados e melhor conjuntura macroeconômica. Assim, o mercado internacional continua apresentando um cenário relativamente mais favorável e menos desafiador que o mercado local, em especial o americano, que deve continuar apresentando robusto crescimento. BRASIL Ainda que agregando o risco internacional, a atenção com a dinâmica inflacionária e dúvidas fiscais mais acentuadas em ano eleitoral, além do constante ruído político entre os três poderes, janeiro acabou sendo negativo para renda fixa com vencimentos mais longos e muito positivo para renda variável, na contramão do mercado acionário internacional. Olhando para o mercado de renda fixa local, de alguma forma também negativamente afetado pelo evento Fed, já comentado anteriormente, eventos de inflação e preocupação fiscal contribuíram para a má performance nesse segmento. O IPCA-15 veio acima das expectativas enovadas pressões sobre o orçamento, vindas através da reivindicação de reajuste salarial de funcionários públicos e também de propostas sobre eventual abatimento de impostos para controlar preços dos combustíveis, fizeram com que observássemos uma elevação na curva de juros doméstica. Desse modo, e em especial para ativos de renda fixa com exposição mais longa, o IDKa IPCA 20A apresentou queda de -2,92%, seguido pelo IMA-B5+ (-1,61%) e o IMA-B (- 0,73%), dentre outros, com retornos positivos para ativos pós-fixados. Olhando para renda variável local, o ingresso de R\$ 35 bilhões promovido por investidores estrangeiros, em parte pela realização pontual no mercado americano e também pelos preços já muito descontados das ações brasileiras, promoveu uma alta generalizada dos principais índices locais, com retornos positivos para o IBRX - 50 (+7,65%), o IDIV (+7,47%) e o Ibovespa (+6,98%), dentre outros. Falando um pouco sobre inflação, e posteriormente sobre política monetária, o IBGE divulgou na última quarta-feira o IPCA de janeiro, que ficou em 0,54%, acima das expectativas de mercado. É a maior alta em janeiro desde 2016. No cumulando dos últimos doze meses a alta foi de 10,38%, acima dos 10,06% acumulados até o mês anterior. Também pressionado pela inflação, o Copom confirmou mais uma alta de 1,50%, em sua última reunião, elevando a Selic de 9,25% para os atuais 10,75%, em linha com as expectativas de mercado. Considerando o último Relatório Focus, de 04.02.2022, o mercado continua projetando que a Selic encerre 2022 em 11,75%, 2023 em 8,00% e 2024 em 7,00%. Já sobre inflação, o mercado espera que o IPCA para o final de 2022, 2023



GUARUJÁPREV

(13) 3343-9050

@guarujaprevidencia

@guarujaprevidencia

guarujaprevidencia.sp.gov.br

Av. Adhemar de Barros, 230 - Bairro Santo Antônio
Guarujá/SP - CEP 11430 - 000

e 2024, seja, respectivamente, de 5,44%, 3,50% e de 3,00%. Dessa forma, e se tudo o mais constante, teríamos o declínio dos juros reais projetados a partir do final de 2022, sendo 5,98%, 4,35% e 3,88%, respectivamente, podendo sinalizar uma janela de oportunidades em renda fixa. Repetindo o que temos comentado acerca dos prêmios trazidos pelas NTB-s, e, ainda se considerarmos que a SPREV limitou a taxa de desconto do passivo atuarial para uma taxa real de 5,04%, a estratégia de compra direta de NTN-Bs, respaldada por um estudo de ALM, pode auxiliar numa “ancoragem de rentabilidade” ainda acima da meta atuarial do RPPS, bem como, em especial para carregamento até o vencimento, pode contribuir proporcionalmente para a redução da volatilidade global da carteira de investimentos do Instituto, devido ao benefício da “marcação na curva” do preço desse ativo. Aqui, somente a título de exemplo da “Estrutura a Termo das Taxas de Juros - ETTJ” para o IPCA, estimada e divulgada pela ANBIMA para o fechamento de 09.02.2022, e apresentada no item 3 deste relatório como “Taxa de Juros Real”, a taxa de juros real com vencimento para 10 anos apresentava taxa de retorno estimada em 5,58% a.a., acima da taxa de desconto de 5,04% limitada pela SPREV para o ano de 2022. De forma ideal, e satisfeitas as sugestões feitas pelo estudo de ALM para aquisição NTN-Bs, no que diz respeito ao casamento entre ativos e passivos, os ativos de renda fixa com emissão ou coobrigação de Instituições Financeiras, também podem trazer oportunidades interessantes com taxas de juros reais atrativas, até o limite de 20% do patrimônio líquido do instituto, conforme Inciso IV, do Art. 7º da Resolução CMN nº 4.963/21, e da necessária previsão em Política de Investimentos. Por fim, no campo de riscos e de atenção, a evolução do programa nacional de vacinação contra a Covid-19 tem sido positiva, trazendo algum alento. O aumento de preocupação fiscal em ano eleitoral, a necessidade de ancoragem inflacionária, com esforços isolados do banco central, os constantes e crescentes ruídos políticos entre os três poderes, a qualidade das propostas econômicas a serem trazidas e posteriormente implementadas por um eventual novo governo, são alguns dos pontos relevantes que merecem um bom nível de atenção por aqui.”

2) Avaliação dos investimentos: A carteira da GuarujáPrev, em janeiro de 2022 apresentou rentabilidade de -1,13% (um inteiro e treze centésimos por cento negativo), sobre a meta estabelecida de 0,94% (noventa e quatro centésimos por cento), conforme Tabela 03.

3) Análise do fluxo de caixa: Os repasses feitos pelos entes patronais referentes as contribuições do mês de janeiro, totalizaram o valor de R\$ 9.665.198,09 (nove milhões seiscentos e sessenta e cinco mil cento e noventa e oito reais e nove centavos), sendo: Plano Financeiro: R\$ 5.333.850,50 (cinco milhões trezentos e trinta e três mil oitocentos e cinquenta reais e cinquenta centavos), e no Plano Previdenciário: R\$ 4.331.347,59 (quatro milhões trezentos e trinta e um mil trezentos e quarenta e sete reais e cinquenta e nove centavos). Houve no mês de fevereiro o pagamento de cupom no valor de R\$ 413.871,76 (quatrocentos e treze mil oitocentos e setenta e um reais e setenta e seis centavos) do Banco do Brasil e da CEF no valor de R\$ 352.305,95 (trezentos e cinquenta e dois mil trezentos e cinco reais e noventa e cinco centavos). Deste montante, destinou-se ao pagamento de aposentadorias e pensões o valor de R\$ 2.000.000,00 (dois milhões de reais), do Plano Financeiro, e do Plano Previdenciário, o valor de R\$ 300.000,00 (trezentos mil reais). Tabela 01.

4) Proposições de



GUARUJÁPREV

(13) 3343-9050 📞

@guarujaprevidencia 📱

@guarujaprevidencia 📷

guarujaprevidencia.sp.gov.br 🌐

Av. Adhemar de Barros, 230 - Bairro Santo Antônio
Guarujá/SP - CEP 11430 - 000 📍

investimentos/desinvestimentos: Os valores do Financeiro e Previdenciário somando o total de R\$ 8.131.375,80 (oito milhões cento e trinta e um mil trezentos e setenta e cinco reais e oitenta centavos) serão todos aplicados em Títulos Públicos NTN – B, com vencimento para agosto de 2022, conforme tabela 02.

Principais Motivações: O Comitê de Investimentos analisou o risco e retorno dos Fundos, as taxas pagas pelos Títulos Públicos, através da curva de Títulos Públicos da ANBIMA (Tabela 04) e, também, a inflação projetada conforme o relatório Focus (Tabela 05), no curto prazo, e as taxas pagas pelos Títulos estão atrativas superando a Meta Atuarial. Além disso, ao investir em Títulos Públicos, conseguimos proteger a carteira das oscilações previstas para o ano de 2022. Decidiu-se comprar Títulos Públicos de curto prazo, pois o estudo ALM para o ano de 2022 está em processo de compra e apenas com este, teremos uma visão de longo prazo para comprar a fim de cobrir o passivo previsto.

Desinvestimentos: não houve.

5) Credenciamento – O Comitê aprovou em fevereiro o credenciamento conforme Tabela 06 – credenciamento das instituições e Tabela 07 – credenciamento de fundos.

6) Acompanhamento do Fundo FIP LA Shopping Centers: O administrador divulgou o resultado da Assembleia consultiva o qual foi anexado ao Memorando 012/2022. Foi finalizado o documento a ser enviado pelos cotistas RPPS do Fundo, solicitando uma Assembleia Extraordinária.

7) Relatório Mensal - finalizado o relatório referente ao mês de fevereiro e enviado a Diretoria Executiva.

8) Acompanhamento do Pró-Gestão; Acompanhamento realizado e inserido no Relatório mensal.

9) Prêmio Destaque Brasil de Investimentos: O Comitê decidiu por unanimidade participar do Prêmio Destaque Brasil de Investimentos neste ano de 2022.

10) Assuntos Gerais: A) No dia 15/02/2022 os membros do Comitê de investimentos (Fábio, Fernando e Laydianne), juntamente com o Diretor Presidente e alguns membros dos Conselhos Fiscal e Administrativo, estiveram na cidade de Jundiá participando do I Encontro Educativo realizado pelo IPREJUN. No evento a empresa BGC Liquidez, dealer do Tesouro Nacional, apresentou seu trabalho e tirou algumas dúvidas relacionada a sistemática na compra de Títulos Públicos. B) O Comitê de Investimentos, juntamente com o Núcleo de Investimentos realizou no dia 10/02/2022 a primeira compra de Títulos Públicos. C) No dia 11/03/2022, a partir das 9 horas, será realizada uma reunião extraordinária com o intuito de receber instituições financeiras interessadas em mostrar seus portfólios. Não havendo mais nada a tratar, a Sr^a. Presidente deu por encerrado os trabalhos as 15 horas, informando que a próxima reunião Ordinária acontecerá no dia de 17/03/2022, podendo ser alterado diante da necessidade que se apresentar. Para constar, eu, Fernando Antônio Gonçalves de Melo, secretário da mesa Diretora lavrei a presente Ata, que vai numerada de 01 (um) a 12 (doze) laudas, que após lida e aprovada, segue assinada digitalmente por mim, como secretário, pela Sra. Presidente, pela gestora e pelos demais membros presentes.

Guarujá, 22 de fevereiro de 2022.



GUARUJÁPREV

(13) 3343-9050

@guarujaprevidencia

@guarujaprevidencia

guarujaprevidencia.sp.gov.br

Av. Adhemar de Barros, 230 - Bairro Santo Antônio
Guarujá/SP - CEP 11430 - 000

(Assinatura Digital)
Laydianne Alves da Silva Gonçalves
Presidente Comitê Investimentos

(Assinatura Digital)
Lucielma Ferreira Feitosa
Responsável Técnico

(Assinatura Digital)
Fernando A. G. de Melo
Secretário do Comitê

(Assinatura Digital)
Aline Borges de Carvalho
Vice-Secretária

(Assinatura Digital)
Fábio Enrique Camilo José Esteves
Membro do Comitê



GUARUJÁPREV

(13) 3343-9050

@guarujaprevidencia

@guarujaprevidencia

guarujaprevidencia.sp.gov.br

Av. Adhemar de Barros, 230 - Bairro Santo Antônio
Guarujá/SP - CEP 11430 - 000

ANEXOS

Tabela 01: Transferências administrativas:

1 - TRANFERENCIAS ADMINISTRATIVAS			
FUNDOS / BANCOS	FUNDO FINANCEIRO	FUNDO PREVIDENCIARIO	TOTAL
REPASSE DAS CONTRIBUIÇÕES	5,333,850.50	4,331,347.59	9,665,198.09
CUPONS SEMESTRAIS BANCO DO BRASIL		413,871.76	413,871.76
CUPONS SEMESTRAIS CAIXA ECONOMICA FEDERAL	-	352,305.95	352,305.95
(-) FOLHA PAGAMENTO SANTANDER	2,000,000.00	300,000.00	2,300,000.00
TOTAL	R\$ 3,333,850.50	R\$ 4,797,525.30	R\$ 8,131,375.80

Tabela 02: Movimentações Estratégicas

2- RESGATES			
FUNDOS / BANCOS	FUNDO FINANCEIRO	FUNDO PREVIDENCIARIO	TOTAL
NÃO HOUVE			
TOTAL	R\$ -	R\$ -	R\$ -

3 - APLICAÇÕES					
SEGREGAÇÃO	TIPO DE RESGATE	FUNDO		CNPJ	VALOR
FINANCEIRO	PARCIAL	DE	BB PREV RF FLUXO FIC	13.077.415/0001-05	R\$ 3,333,850.50
		PARA	TITULOS PUBLICOS NTN-B PRINCIPAL 2022	-	R\$ 3,333,850.50
PREVIDENCIARIO	PARCIAL	DE	CONTA CORRENTE 109-3	00.360.305/0001-04	R\$ 202,144.28
		DE	FI CAIXA BRASIL DISPONIBILIDADES RF	14.508.643/0001-55	R\$ 150,161.67
		PARA	TITULOS PUBLICOS NTN-B PRINCIPAL 2022	-	R\$ 352,305.95
PREVIDENCIARIO	PARCIAL	DE	BB PREV RF FLUXO FIC	13.077.415/0001-05	R\$ 4,445,219.35
		PARA	TITULOS PUBLICOS NTN-B PRINCIPAL 2022	-	R\$ 4,445,219.35
TOTAL					8,131,375.80

GUARUJÁPREV

(13) 3343-9050

@guarujaprevidencia

@guarujaprevidencia

guarujaprevidencia.sp.gov.br

 Av. Adhemar de Barros, 230 - Bairro Santo Antônio
 Guarujá/SP - CEP 11430 - 000

Tabela 03: Rentabilidade

MÊS	SALDO ANTERIOR (R\$)	APLICAÇÕES (R\$)	RESGATES (R\$)	AMORTIZAÇÃO (R\$)	JUROS (R\$)	RETORNO (R\$)	SALDO NO MÊS	RETORNO (%)	META (%)
JANEIRO	875.501.350,93	19.991.781,89	8.963.212,66	0,00	8.250,00	-9.768.897,70	876.761.022,46	-1,13	0,94
TOTAL RETORNO						-9.768.897,70		-1,13	0,94

Tabela 04: Curva de Títulos Públicos Anbima – 22/02/2022 – NTN-B

Títulos Públicos Federais										21/fev/22
Papel IPCA		NTN-B - Taxa (% a.a.)/252								
Código SELIC	Data Base/Emissão	Data de Vencimento	Tx. Compra	Tx. Venda	Tx. Indicativas	PU	Intervalo Indicativo			
							Mínimo (D0)	Máximo (D0)	Mínimo (D+1)	Máximo (D+1)
760199	15/07/2000	15/08/2022	7,0452	7,0109	7,0281	3.806,14	6,2613	7,6382	6,2509	7,6374
760100	15/07/2000	15/03/2023	--	--	6,44	3.902,08	6,1529	6,7778	6,1827	6,8082
760199	15/07/2000	15/05/2023	6,4516	6,4263	6,44	3.863,54	6,1659	6,7608	6,1957	6,7912
760199	15/07/2000	15/08/2024	5,7408	5,711	5,73	3.848,09	5,4686	6,0275	5,4857	6,0447
760199	15/07/2000	15/05/2025	5,5737	5,546	5,5619	3.930,32	5,2962	5,8465	5,2983	5,8485
760199	15/07/2000	15/08/2026	5,4523	5,4288	5,4429	3.905,77	5,1723	5,6874	5,1754	5,6905
760199	15/07/2000	15/05/2027	5,5041	5,4777	5,49	3.967,87	5,2313	5,7225	5,235	5,7264
760199	15/07/2000	15/08/2028	5,5541	5,5252	5,54	3.918,42	5,3073	5,7576	5,3073	5,7576
760199	15/07/2000	15/08/2030	5,6316	5,602	5,6167	3.923,81	5,4118	5,8208	5,4128	5,8219
760199	15/07/2000	15/08/2032	5,6852	5,656	5,67	3.923,75	5,4754	5,8641	5,4761	5,8648
760199	15/07/2000	15/05/2035	5,7186	5,6824	5,7001	3.989,65	5,5182	5,8882	5,5146	5,8847
760199	15/07/2000	15/08/2040	5,7428	5,7	5,7217	3.948,08	5,5466	5,8958	5,5455	5,8947
760199	15/07/2000	15/05/2045	5,7792	5,7411	5,7591	4.003,38	5,5876	5,9262	5,5877	5,9263
760199	15/07/2000	15/08/2050	5,7748	5,7308	5,7514	3.962,43	5,5866	5,9178	5,5833	5,9145
760199	15/07/2000	15/05/2055	5,7567	5,7211	5,7422	4.032,90	5,5778	5,9045	5,5762	5,9029
760199	15/07/2000	15/08/2060	5,7642	5,7149	5,7437	3.982,11	5,5794	5,9026	5,5793	5,9025

 Fonte: https://www.anbima.com.br/pt_br/informar/taxas-de-titulos-publicos.htm



GUARUJÁPREV

(13) 3343-9050

@guarujaprevidencia

@guarujaprevidencia

guarujaprevidencia.sp.gov.br

Av. Adhemar de Barros, 230 - Bairro Santo Antônio
Guarujá/SP - CEP 11430 - 000

Tabela 05: Relatório Focus 18/02/2022:

Expectativas de Mercado										18 de fevereiro de 2022									
Mediana - Agregado	2022				2023				2024				2025						
	Há 4 semanas	Há 1 semana	Hoje	Comp. semanal *	Resp. **	5 dias úteis	Resp. ***	Há 4 semanas	Há 1 semana	Hoje	Comp. semanal *	Resp. **	5 dias úteis	Resp. ***	Há 4 semanas	Há 1 semana	Comp. semanal *	Resp. **	
IPCA (variação %)	5,15	5,50	5,56	▲ (6)	142	5,59	90	3,40	3,50	3,50	● (3)	136	3,51	88	3,00	3,04	3,09	▲ (2)	106
PIB Total (variação % sobre ano anterior)	0,29	0,30	0,30	● (3)	101	0,30	62	1,69	1,50	1,50	● (1)	80	1,50	55	2,00	2,00	2,00	● (10)	64
Câmbio (R\$/US\$)	5,60	5,58	5,50	▼ (2)	116	5,49	73	5,50	5,45	5,36	▼ (2)	102	5,33	67	5,40	5,32	5,30	▼ (3)	82
Selic (% a.a.)	11,75	12,25	12,25	● (1)	136	12,25	66	8,00	8,00	8,00	● (11)	123	8,00	63	7,00	7,25	7,38	▲ (2)	102
ICP-M (variação %)	6,54	7,33	8,12	▲ (2)	85	8,50	57	4,02	4,03	4,05	▲ (1)	75	4,25	51	4,00	4,00	4,00	● (17)	61
IPCA Administrados (variação %)	4,74	4,99	4,80	▼ (2)	83	4,83	56	3,99	4,00	4,17	▲ (1)	69	4,37	49	3,50	3,50	3,50	● (43)	48
Conta corrente (US\$ bilhões)	-24,25	-22,14	-22,54	▼ (1)	27	-22,54	13	-31,12	-34,44	-33,37	▲ (1)	23	-29,40	12	-42,50	-45,00	-40,00	▲ (2)	17
Balança comercial (US\$ bilhões)	56,00	58,40	63,53	▲ (1)	24	61,50	12	50,65	51,00	52,80	▲ (1)	22	51,30	12	48,00	52,00	52,03	▲ (2)	15
Investimento direto no país (US\$ bilhões)	58,00	60,00	60,00	● (3)	25	59,96	11	70,00	70,00	70,00	● (9)	23	60,00	11	78,00	79,80	79,50	▼ (1)	17
Dívida líquida do setor público (% do PIB)	62,48	60,90	60,90	● (1)	24	60,80	11	66,00	64,30	64,00	▼ (3)	21	63,80	11	68,85	65,89	65,90	▲ (1)	18
Resultado primário (% do PIB)	-0,94	-0,97	-0,88	▲ (2)	32	-0,85	15	-0,60	-0,50	-0,50	● (2)	28	-0,55	14	-0,35	-0,23	-0,20	▲ (5)	24
Resultado nominal (% do PIB)	-8,00	-8,00	-8,00	● (1)	23	-8,42	10	-6,88	-7,10	-7,15	▼ (1)	20	-7,27	10	-5,50	-5,64	-5,70	▼ (1)	17

* comportamento dos indicadores desde o Focus-Relatório de Mercado anterior; os valores entre parênteses expressam o número de semanas em que vem ocorrendo o último comportamento ** respondentes nos últimos 30 dias *** respondentes nos últimos 5 dias úteis

— 2022 — 2023 — 2024 — 2025





GUARUJÁPREV

(13) 3343-9050

@guarujaprevidencia

@guarujaprevidencia

guarujaprevidencia.sp.gov.br

Av. Adhemar de Barros, 230 - Bairro Santo Antônio
Guarujá/SP - CEP 11430 - 000

Tabela 06 – Credenciamento de Instituições– fevereiro 2022

NOME INSTITUIÇÃO	DATA CREDENCIAMENTO INÍCIO	DATA CREDENCIAMENTO VALIDADE	NÚMERO
Az Quest Investimentos LTDA	2/22/2022	2/21/2023	001/2022
Banco do Brasil DTVM	2/22/2022	2/21/2023	002/2022
Banco BNP Paribas Brasil S.A.	2/22/2022	2/21/2023	003/2022
Banco Bradesco	2/22/2022	2/21/2023	004/2022
BRAM Bradesco Asset Management S.A. -DTVM	2/22/2022	2/21/2023	005/2022
BTG Pactual Asset Management S.A. - DTVM	2/22/2022	2/21/2023	006/2022
BTG Pactual Gestora de Recursos LTDA	2/22/2022	2/21/2023	007/2022
BTG Pactual Serviços Financeiros	2/22/2022	2/21/2023	008/2022
CAIXA ECONOMICA FEDERAL	2/22/2022	2/21/2023	009/2022
CAIXA DTVM S.A.	2/22/2022	2/21/2023	010/2022
Constância Investimentos LTDA	2/22/2022	2/21/2023	011/2022
Daycoval Asset Management Administração de Recursos LTDA	2/22/2022	2/21/2023	013/2022
Banco Daycoval S.A	2/22/2022	2/21/2023	014/2022
Icatu Vanguarda Gestão de Recursos LTDA	2/22/2022	2/21/2023	015/2022
Banco Itaú Unibanco S/A - Administrador	2/22/2022	2/21/2023	016/2022
Banco Itaú Unibanco S/A - Gestor	2/22/2022	2/21/2023	017/2022
Legatus Gestora de Recursos LTDA	2/22/2022	2/21/2023	018/2022
Magna - Agente Autônomo de Investimentos S/S LTDA	2/22/2022	2/21/2023	019/2022
O Patriarca Agente Autônomo de Investimentos LTDA	2/22/2022	2/21/2023	020/2022





GUARUJÁPREV

(13) 3343-9050

@guarujaprevidencia

@guarujaprevidencia

NOME INSTITUIÇÃO	DATA CREDENCIAMENTO INÍCIO	DATA CREDENCIAMENTO VALIDADE	NÚMERO
Plural Investimentos Gestão de Recursos LTDA	2/22/2022	2/21/2023	021/2022
Privatiza Agentes Autônomos de Investimentos Sociedade Simples	2/22/2022	2/21/2023	022/2022
Santander Brasil Gestão de Recursos LTDA	2/22/2022	2/21/2023	023/2022
Western Asset Management Company DTVM LTDA	2/22/2022	2/21/2023	024/2022
Banco Santander	2/22/2022	2/21/2023	025/2022

Tabela 07 – Credenciamento de Fundos – fevereiro 2022

ARTIGO 3922	ADMINISTRADOR	GESTOR	NOME FI	CNPJ	DATA DO CREDENCIAMENTO
Artigo 7º I, Alínea "b"	BANCO DO BRASIL	BANCO DO BRASIL	BB PREVIDENCIÁRIO RENDA FIXA FLUXO FUNDO DE INVESTIMENTO EM COTAS DE FUNDOS DE INVESTIMENTO	13.077.415/0001-05	2/22/2022
Artigo 7º I, Alínea "b"	BANCO DO BRASIL	BANCO DO BRASIL	BB PREVIDENCIÁRIO RENDA FIXA IMA-B TÍTULOS PÚBLICOS FUNDO DE INVESTIMENTO	07.442.078/0001-05	2/22/2022
Artigo 7º I, Alínea "b"	BANCO DO BRASIL	BANCO DO BRASIL	BB PREV RF IPCA	15.486.093/0001-83	2/22/2022
Artigo 7º I, Alínea "b"	BANCO DO BRASIL	BANCO DO BRASIL	BB PREV RF VII	19.523.305/0001-06	2/22/2022
Artigo 7º I, Alínea "b"	BANCO DO BRASIL	BANCO DO BRASIL	BB PREVIDENCIÁRIO RF TIT PUB X FI	20.734.931/0001-20	2/22/2022
Artigo 7º I, Alínea "b"	BANCO DO BRASIL	BANCO DO BRASIL	BB PREVIDENCIÁRIO XI TP	24.117.278/0001-01	2/22/2022
Artigo 7º I, Alínea "b"	BANCO DO BRASIL	BANCO DO BRASIL	BB PREV RENDA FIXA TÍTULOS PÚBLICOS IPCA IV FI	19.515.015/0001-10	2/22/2022
Artigo 7º I, Alínea "b"	BANCO SANTANDER	SANTANDER ASSET	SANTANDER RF IMA-B PREMIUM FIC FI LONGO PR	14.504.578/0001-90	2/22/2022
Artigo 7º I, Alínea "b"	BEM	ICATU	ICATU VANGUARDA INFLAÇÃO CURTA FI RF LP	10.922.432/0001-03	2/22/2022
Artigo 7º I, Alínea "b"	BEM	ICATU	ICATU VANGUARDA INFLAÇÃO LONGA FI RF LP	10.756.541/0001-06	2/22/2022
Artigo 7º I, Alínea "b"	BNP PARIBAS	WESTERN ASSET	WESTERN ASSET IMA-B5 ATIVO FI RF	17.517.577/0001-78	2/22/2022
Artigo 7º I, Alínea "b"	CEF	CEF	FI CAIXA BRASIL IMA GERAL TÍTULOS PÚBLICOS RF LP	11.061.217/0001-28	2/22/2022
Artigo 7º I, Alínea "b"	CEF	CEF	FI CAIXA BRASIL IMA-B 5 TÍTULOS PÚBLICOS RF LP	11.060.913/0001-10	2/22/2022
Artigo 7º I, Alínea "b"	CEF	CEF	FI CAIXA BRASIL IDKA IPCA 2A TÍTULOS PÚBLICOS RF LP	14.386.926/0001-71	2/22/2022





(13) 3343-9050

@guarujaprevidencia

@guarujaprevidencia

ARTIGO 3922	ADMINISTRADOR	GESTOR	NOME FI	CNPJ	DATA DO CREDENCIAMENTO
Artigo 7º I, Alínea "b"	CEF	CEF	FI CAIXA BRASIL RF IM TÍTULOS PÚBLICOS RF LP	14.508.605/0001-00	2/22/2022
Artigo 7º I, Alínea "b"	CEF	CEF	FIC DE FI CAIXA BRASIL GESTÃO ESTRATÉGICA RF	23.215.097/0001-55	2/22/2022
Artigo 7º I, Alínea "b"	CEF	CEF	FI CAIXA BRASIL 2024 IV TÍTULOS PÚBLICOS RF	20.139.595/0001-78	2/22/2022
Artigo 7º I, Alínea "b"	CEF	CEF	FI CAIXA BRASIL 2030 II TP RF	19.769.046/0001-06	2/22/2022
Artigo 7º I, Alínea "b"	CEF	CEF	CAIXA BRASIL 2030 III TP FI RF	20.139.534/0001-00	2/22/2022
Artigo 7º III, alínea "a"	BANCO BRADESCO	BRAM	BRADESCO INSTITUCIONAL FI RF IMA GERAL	08.246.318/0001-69	2/22/2022
Artigo 7º III, alínea "a"	BANCO BRADESCO	BRAM	BRADESCO INSTITUCIONAL FIC FI RF IMA - B	08.702.798/0001-25	2/22/2022
Artigo 7º III, alínea "a"	BANCO BRADESCO	BRAM	BRADESCO INST FIC FI RF IMA-B 5	20.216.216/0001-04	2/22/2022
Artigo 7º III, alínea "a"	ITAÚ	ITAÚ	ITAÚ RENDA FIXA IMA-B ATIVO	05.073.656/0001-58	2/22/2022
Artigo 7º III, alínea "a"	ITAÚ	ITAÚ	ITAU INSTITUCIONAL ALOCACAO DINAMICA RF FICFI	21.838.150/0001-49	2/22/2022
Artigo 7º III, alínea "a"	ITAÚ	ITAÚ	ITAÚ INSTITUCIONAL GLOBAL DINÂMICO RF LP FIC FI	32.972.942/0001-28	2/22/2022
Artigo 7º III, alínea "a"	ITAÚ	ITAÚ	ITAU INSTITUCIONAL OPTIMUS RENDA FIXA LP FIC FI	40.635.061/0001-40	2/22/2022
Artigo 7º III, alínea "a"	CEF	CEF	FI CAIXA BRASIL DISPONIBILIDADES RF	14.508.643/0001-55	2/22/2022
Artigo 7º III, alínea "a"	ITAU	XP	XP INFLAÇÃO REFERENCIADO IPCA FIRF LP	14.146.491/0001-98	2/22/2022
Artigo 7º V, Alínea "b"	BANCO DO BRASIL	BANCO DO BRASIL	BB PREV RF CRÉDITO PRIVADO IPCA III FI	14.091.645/0001-91	2/22/2022
Artigo 7º V, Alínea "b"	BEM	ICATU	ICATU VANGUARDA FI RF INFLACAO CREDITO PRIVADO	19.719.727/0001-51	2/22/2022
Artigo 8º, I	BANCO BRADESCO	BRAM	BRADESCO FIA IBOVESPA PLUS	03.394.711/0001-86	2/22/2022
Artigo 8º, I	BANCO DAYCOVAL	DAYCOVAL ASSET	DAYCOVAL IBOVESPA ATIVO FIA	13.155.995/0001-01	2/22/2022
Artigo 8º, I	BEM	AZ QUEST	AZ QUEST SMALL MID CAPS INSTITUCIONAL FIC AÇÕES	34.791.108/0001-61	2/22/2022
Artigo 8º, I	BEM	AZ QUEST	AZ QUEST SMALL MID CAPS FIC DE FIA	11.392.165/0001-72	2/22/2022
Artigo 8º, I	BANCO BTG	BTG PACTUAL ASSET	BTG PACTUAL INSTITUCIONAL DIVIDENDOS FI DE AÇÕES	09.290.813/0001-38	2/22/2022
Artigo 8º, I	BANCO BTG	BTG PACTUAL ASSET	BTG PACTUAL ABSOLUTO INSTITUCIONAL FIQ FIA	11.977.794/0001-64	2/22/2022
Artigo 8º, I	BEM	OCCAM	OCCAM FIC FIA	11.628.883/0001-03	2/22/2022
Artigo 8º, I	BEM	ICATU	ICATU VANGUARDA DIVIDENDOS FIA	08.279.304/0001-41	2/22/2022





(13) 3343-9050 
@guarujaprevidencia 
@guarujaprevidencia 

ARTIGO 3922	ADMINISTRADOR	GESTOR	NOME FI	CNPJ	DATA DO CREDENCIAMENTO
Artigo 8º, I	ITAU	ITAÚ	ITAU ACOES DUNAMIS FIC CEP 11430 - 000	24.571.992/0001-75	2/22/2022
Artigo 8º, I	ITAU	ITAÚ	ITAU INSTITUCIONAL ACOES PHOENIX FICFI	23.731.629/0001-07	2/22/2022
Artigo 8º, I	BNP PARIBAS	WESTERN ASSET	WESTERN ASSET VALUATION FIA	09.087.523/0001-91	2/22/2022
Artigo 8º, I	BEM	SCHRODER	SCHRODER SUSTENTABILIDADE AÇÕES GLOBAIS FIC DE FIA IE	37.308.394/0001-50	2/22/2022
Artigo 8º, I	BEM	CONSTÂNCIA	CONSTANCIA FUNDAMENTO FI DE ACOES	11.182.064/0001-77	2/22/2022
Artigo 10º, I	BEM	ICATU	ICATU VANGUARDA LONG BIASED FI MULTIMERCADO	35.637.151/0001-30	2/22/2022
Artigo 10º, I	BNP PARIBAS	WESTERN ASSET	WESTERN ASSET US INDEX 500 FI MULTIMERCADO	17.453.850/0001-48	2/22/2022
Artigo 10º, II	CEF	BTG PACTUAL ASSET	BTG PACTUAL TIMBERLAND FUND I FIC DE FIP	21.098.129/0001-54	2/22/2022
Artigo 10º, II	BANCO DAYCOVAL	LEGATUS	FUNDO DE INVESTIMENTO EM PARTICIPAÇÕES MULTISTRATÉGIA LA SHOPPING CENTERS	16.685.929/0001-31	2/22/2022
Artigo 9º, II	BNP PARIBAS	PLURAL INVESTIMENTOS	GENIAL MS US GROWTH FIC FIA IE	37.331.365/0001-09	2/22/2022
Artigo 9º, II	BANCO SANTANDER	SANTANDER GESTAO	SANTANDER GO GLOBAL EQUITY ESG REAIS MULT IE FI	34.258.351/0001-19	2/22/2022





(13) 3343-9050 

@guarujaprevidencia 

@guarujaprevidencia 

guarujaprevidencia.sp.gov.br 

Av. Adhemar de Barros, 230 - Bairro Santo Antônio
Guarujá/SP - CEP 11430 - 000 

FEVEREIRO de 2022

Sumário

1- *Objetivos do relatório jurídico;*

2- *Informativos;*

2.1 – *Número de processos judiciais com movimentações;*

2.2 – *Número de pareceres em processos administrativos;*



(13) 3343-9050 📞
 @guarujaprevidencia 📘
 @guarujaprevidencia 📷
 guarujaprevidencia.sp.gov.br 🌐
 Av. Adhemar de Barros, 230 - Bairro Santo Antônio 📍
 Guarujá/SP - CEP 11430 - 000

1- Objetivos desse relatório jurídico.

As funções dos departamentos jurídicos da administração se resumem: prever litígios e confirmar tais predições em sede judicial. Para isso, o departamento é dividido em contencioso e consultivo.

Na Guarujá Previdência, como há um único procurador, o trabalho de planejamento de futuras demandas se torna um pouco mais previsível, em que pese a relação com o ente empregador, em certos casos, seja a única causa das ações judiciais.

Como se nota, o trabalho consultivo é o primeiro filtro que se bem feito evitarão despesas e custas processuais. Além disso, eventuais demandas judiciais serão melhores tratadas devido à compreensão e desenvolvimento prévio do tema.

Essas explicações preliminares são o suficiente para demonstrar que a eficiência do departamento não está no poderio de processar atos processuais judiciais, mas na prevenção.

Conquanto ainda tenhamos um número alto de processos judiciais em curso devido às políticas anteriores, a meta é redução significativa.

Portanto, é adequado analisar o departamento jurídico de forma tricotômica: **prevenção, planejamento e contencioso.**

Diante desse quadro, o relatório não tem como objetivo simplesmente ser descritivo/quantitativo, muito embora todas as atividades praticadas mensalmente foram anexadas detalhadamente. Estamos focando na prevenção de demandas, notadamente, nas que geram notáveis impactos financeiros ou jurídicos sobre nossos segurados.



(13) 3343-9050 📞
 @guarujaprevencia 📘
 @guarujaprevencia 📷
 guarujaprevencia.sp.gov.br 🌐
 Av. Adhemar de Barros, 230 - Bairro Santo Antônio
 Guarujá/SP - CEP 11430 - 000 📍

2- Organização de atividades jurídicas

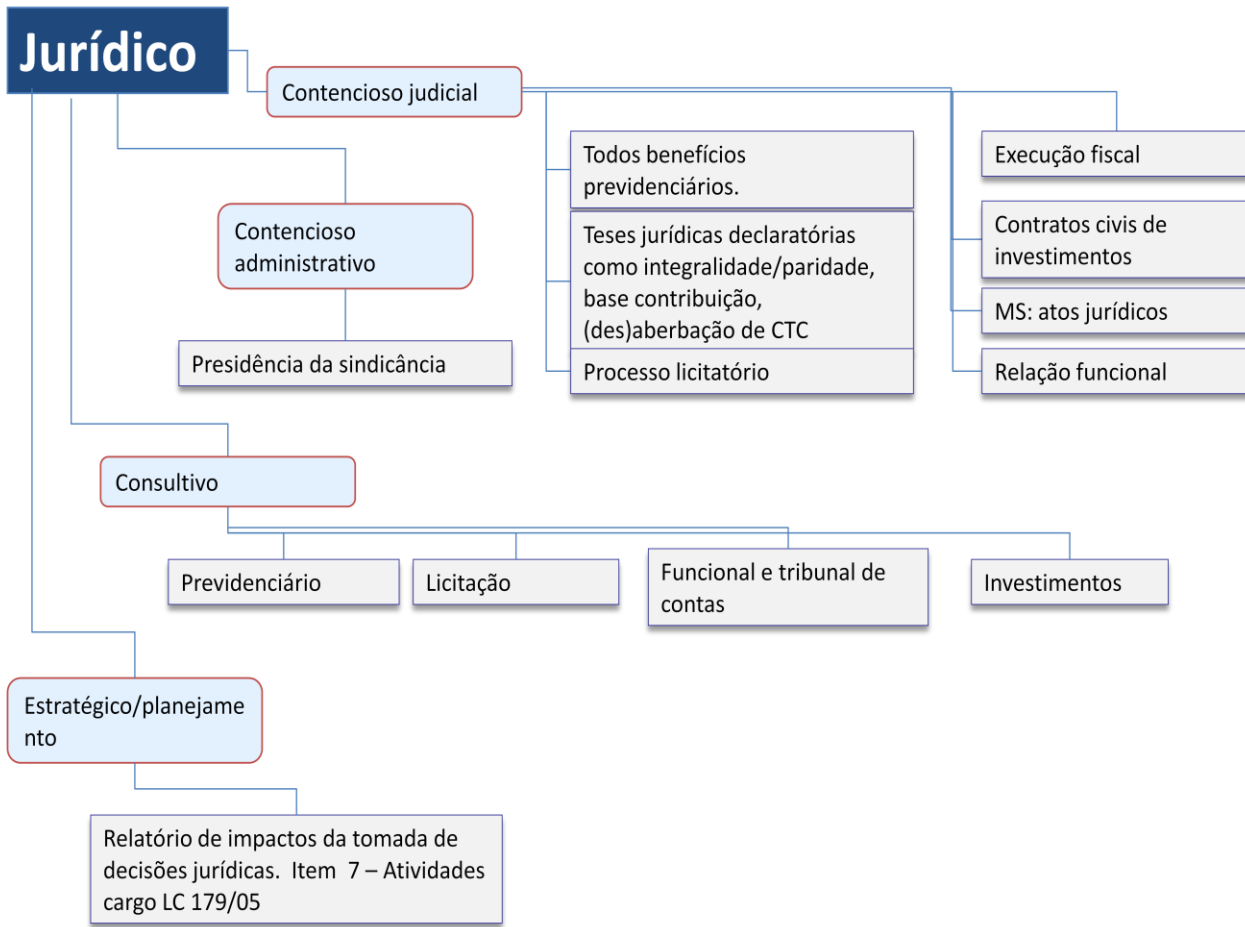



(13) 3343-9050

@guarujaprevidencia

@guarujaprevidencia

guarujaprevidencia.sp.gov.br

Av. Adhemar de Barros, 230 - Bairro Santo Antônio

Guarujá/SP - CEP 11430 - 000

PROCESSOS ADMINISTRATIVOS

RELATORIO			
PROCESSO	SEGURADO	TIPO	DIAS
0602.00558/2021.42	Maria Aparecida Santos	APOSENTADORIA	9-dias
0304.00524/2021.53	Cláudia Regina Santana de Oliveira	APOSENTADORIA	9-dias
0602.00579/2021.39	Joao Carlos Gomes da Silva	Aposentadoria	9-dias
0602.00560/2021.46	Rui de Paiva	Abono de Permanência	11-dias
0604.00363/2021.27	Eleuza Fernandes	Aposentadoria	12-dias
0602.00332/2021.14	Catarina Custodio	APOSENTADORIA VOLUNTÁRIA COMUM	12-dias
Memorando 171/2022	Luis S.		12-dias
Memorando 152/2022	Luciana G.		13-dias
0602.00478/2021.47	Rosangela Pereira da Silva	Aposentadoria	13-dias
0602.00196/2022.28	Cristiano de Souza Vieira	Calculo para Acerto de Valores Retroativos de Contribuição	13-dias
0700.00660/2021.59	Rosângela Andrade da Silveira	Aposentadoria Voluntária Por Idade e Tempo de Contribuição -	13-dias
0700.00631/2021.33	Neuma de Lira Colantonio	Aposentadoria Voluntária Comum	13-dias
0602.00425/2021.22	Lucila Dottori	Aposentadoria	13-dias
0602.00494/2021.46	Lourdes Vaz	Aposentadoria	13-dias
0602.00564/2021.34	Regina Lucia Rodrigues	Aposentadoria	13-dias
0602.00628/2021.50	Elizabeth Jorge Piasenti	Aposentadoria	13-dias
0602.00637/2021.51	Márcia de Moraes Quebralha	Aposentadoria	13-dias
0602.00027/2022.23	Rosangela Maria da Silva	Abono de Permanencia	13-dias
0602.00011/2022.26	Ana Alice Bordinhon de Moraes	Abono de Permanência	13-dias
0602.00522/2021.33	Antonia Paulo Alves	Declaração de Abono de Permanência 20 A requerente retirou de forma presencial a declaração e o modelo de requerimento próprio ...Há 13 dias	13-dias
0602.00646/2021.22	Terêza Florentino de Souza	Declaração de Abono de Permanência	13-dias
0602.00426/2021.32	Fernando Toledo Arruda	Declaração de Abono de Permanência	14-dias

Assinado por: 1 pessoa - EDLER ANTONIO DA SILVA
 Para verificar a validade das assinaturas, acesse <https://guarujaprev.1doc.com.br/verificacao/D418-6084-1439-B3B0> e informe o código D418-6084-1439-B3B0





(13) 3343-9050 📞
 @guarujaprevidencia 📘
 @guarujaprevidencia 📷
 guarujaprevidencia.sp.gov.br 🌐

Av. Adhemar de Barros, 230 - Bairro Santo Antônio 📍
 Guarujá/SP - CEP 11430 - 000

RELATORIO

PROCESSO	SEGURADO	TIPO	DIAS
	Fonseca		
0602.00548/2021.21	Lucinalva Nascimento Oliveira Dos Santos	DECLARAÇÃO DE ABONO DE PERMANÊNCIA	14-dias
0400.00193/2022.30	André Luiz Maia Reis	Processo Judicial 2 Sr. Procurador Nos sistemas desta autarquia, consta apenas 1 (um) único processo referent...Há 15 dias	15-dias
0602.00419/2021.38	Rui Alberto de Quadros	APOSENTADORIA DO PROFESSOR	15-dias
0602.00341/2021.33	Neide de Souza	Aposentadoria	16-dias
0602.00584/2021.43	Ivonete de Jesus Santana da Silva	Aposentadoria	16-dias
0600.00608/2021.49	Guarujá Previdência	060006070300+8	17-dias
0602.00567/2021.46	Antonio Sergio Cardoso Semiao	Aposentadoria	18-dias
0604.00369/2021.28	Pedro Paulo Monteiro	Aposentadoria	18-dias
0701.00566/2021.59	Marco Antonio Barbosa Dos Reis	Averbação de tempo de contribuição	18-dias
0602.00559/2021.37	Márcia Gakiya Kanashiro	Aposentadoria	18-dias
0701.00206/2021.29	Simone Rios Bicca	PENSAO POR MORTE	18-dias
0602.00096/2021.37	Maria Angela Segantini Cheida Faria	APOSENTADORIA	18-dias
0604.00069/2021.8	Rita Aparecida de Oliveira Albuquerque	APOSENTADORIA	18-dias
Memorando 103/2022	Joao O.		18-dias
0602.00132/2021.11	Nivaldo Pereira da Cruz	APOSENTADORIA	18-dias
Memorando 135/2022	Renata O.		19-dias
0604.00547/2021.36	Luciana Maria Goncalves Gonzaga	APOSENTADORIA	20-dias
0602.00509/2021.25	Andréa Paula Dos Santos Pinto	Aposentadoria	20-dias
0602.00378/2021.49	Oscar Tadeu de Assunção	Aposentadoria de Professor	20-dias
0602.00526/2021.39	Leticia Ferronio Dos Santos	Pensão por Morte	20-dias
0602.00606/2021.55	Ana Paula Borges de Oliveira	Aposentadoria de Professor	20-dias
Memorando 125/2022	Joao O.		22-dias
0602.00592/2021.25	Sandra Franco Silveira Siqueira	Aposentadoria de Professor	23-dias

Assinado por 1 pessoa: EDLER ANTONIO DA SILVA
 Para verificar a validade das assinaturas, acesse <https://guarujaprev.1doc.com.br/verificacao/D418-6084-1439-B3B0> e informe o código D418-6084-1439-B3B0





(13) 3343-9050 📞
 @guarujaprevidencia 📘
 @guarujaprevidencia 📷
 guarujaprevidencia.sp.gov.br 🌐
 Av. Adhemar de Barros, 230 - Bairro Santo Antônio 📍
 Guarujá/SP - CEP 11430 - 000

RELATORIO

PROCESSO	SEGURADO	TIPO	DIAS
0607.00043/2022.32	XP SERVIÇOS DE COMUNICAÇÃO LTDA.	Prorrogação de Contrato - Banda Larga	24-dias
Memorando 108/2022	Joao O.		25-dias
0602.00438/2021.41	Izildinha de Fatima Medeiros Serra	Aposentadoria de Professor	25-dias
0602.00511/2021.53	Izabel Cristina Lopes de Freitas Dos Santos	Aposentadoria	25-dias
0602.00186/2021.25	Zarilda Cruz Dos Santos Nascimento	ABONO DE PERMANÊNCIA	28-dias
0602.00612/2021.38	Maristela Silva	Abono de Permanência	28-dias
0602.00031/2022.32	Alenice Clemente Almeida de Souza	Abono de Permanência	28-dias
0600.00664/2021.60	Estevão Batista de Carvalho	Pedido de levantamento extrajudicial	27-dias
0602.00669/2021.56	Claudia Regina Arcangelo Ventura	Abono de Permanência	27-dias
0602.00570/2021.58	Eliane Aparecida de Souza	Abono de Permanência	27-dias
0302.00087/2022.41	Guarujá Previdência	030203000800+1	1-mês-19-horas
0600.00094/2022.36	UNIVERSALPREV SOFTWARE E CONSULTORIA LTDA	060006070300+3	1-mês-1-dia
Memorando 092/2022	Edler S.		1-mês-1-dia
0600.00008/2021.7	Guarujá Previdência	060003000400+8	1-mês-2-dias
0600.00530/2021.25	Guarujá Previdência	060006070606+4	1-mês-2-dias
0602.00607/2021.44	Marco Antonio da Silva Saturnino	Pensão Por Morte	1-mês-3-dias
0602.00267/2021.37	Leomar Valverde Araujo Neta	Aposentadoria	1-mês-3-dias



(13) 3343-9050 📞
 @guarujaprevidencia 📘
 @guarujaprevidencia 📷
 guarujaprevidencia.sp.gov.br 🌐
 Av. Adhemar de Barros, 230 - Bairro Santo Antônio 📍
 Guarujá/SP - CEP 11430 - 000

PROCESSOS JUDICIAIS

TCE PROCESSOS			
NOME	STATUS	DIAS	MOV
10011- JOSE RAIMUNDO (CAMARAA)	EM CURSO		0
10001- CONTAS TCE 2019	EM CURSO		0
10005- RO - Admir Correa Dias e outros.	EM CURSO		0
10008- CONTAS TCE 2016 - RECURSO	EM CURSO		0
10010- CONTAS DE 2022	EM CURSO		0
10000- CONTAS TCE 2017	EM CURSO		0
10007- CONTAS TCE 2016 -	EM CURSO		0
10009- PAULINIA ANEXO AO 1005 - RO ADMIR	EM CURSO		0
APOSENTADORIA POR INVALIDEZ			
NOME	STATUS	DIAS	MOV
40- GILBERTO FERREIRA DA SILVA	AGUARDA PARTE: APELAÇÃO, PROVAS, ETC	4 anos 3 meses 7 dias	169
Últimos movimentos			
28/02/2022	Certidão de Publicação Expedida - Relação: 0135/2022 Data da Publicação: 03/03/2022 Número do Diário: 3457		
25/02/2022	Remetido ao DJE - Relação: 0135/2022 Teor do ato: Ante o		

	exposto julgo EXTINTO o feito sem resolução do mérito nos termos do art. 485 VI do CPC. Custas despesas processuais e honorários advocatícios pela parte autora os últimos fixados em 10% sobre o		
25/02/2022	Ausência das condições da ação		
25/02/2022	Remetido ao DJE		
05/11/2021	Certidão de Publicação Expedida		
57- CATIA REGINA DE OLIVEIRA COSTA	AGUARDANDO PROVAS	2 anos 10 meses 20 dias	111
Últimos movimentos			
15/02/2022	Petição Juntada - Nº Protocolo: WGJA.22.70019991-0 Tipo da Petição: Pedido de Juntada de Procuração/Substabelecimento Data: 15/02/2022 11:43		
19/12/2021	Suspensão do Prazo		
19/12/2021	Suspensão do Prazo - Prazo referente ao usuário foi alterado para 17/03/2022 devido à alteração da tabela de feriados		
26/11/2021	Suspensão do Prazo		
18/11/2021	Certidão de Publicação Expedida		
50- ZENIVALDA DANTAS	AGUARDANDO PROVAS	3 anos 5 meses 23 dias	114
Últimos movimentos			
10/02/2022	Certidão de Publicação Expedida - Relação: 0070/2022 Data da Publicação: 11/02/2022 Número do Diário: 3445		
09/02/2022	Remetido ao DJE - Relação: 0070/2022 Teor do ato: Vistos. Dou por encerrada a instrução. Excepcionalmente diante da complexidade da demanda fixo o prazo de 15 (quinze) dias para apresentação de razões finais pelos litigantes a partir da publicação da		
09/02/2022	Remetido ao DJE		
08/02/2022	Conclusos para Decisão		
08/02/2022	Petição Juntada		
8- JOSEFA PEREIRA DE OLIVEIRA SILVA	AGUARDANDO APELAÇÃO	2 anos 5 meses 9 dias	37
Últimos movimentos			
28/01/2022	Certidão de Cartório Expedida		
28/01/2022	Trânsito em Julgado às partes - com Baixa		



GUARUJÁPREV

(13) 3343-9050

@guarujaprevidencia

@guarujaprevidencia

guarujaprevidencia.sp.gov.br

Av. Adhemar de Barros, 230 - Bairro Santo Antônio
Guarujá/SP - CEP 11430 - 000

28/01/2022	Recebidos os Autos do Tribunal de Justiça		
28/01/2022	Arquivado Definitivamente -		
27/04/2020	Remetidos os Autos para o Tribunal de Justiça/Colégio Recursal - Processo Digital		
800- JOSEFA PEREIRA DE OLIVEIRA SILVA	AGUARDANDO APELAÇÃO	1 ano 10 meses 8 dias	57
Últimos movimentos			
28/01/2022	Expedido Certidão de Baixa de Recurso - Certidão de Baixa de Recurso - [Digital]		
28/01/2022	Baixa Definitiva		
28/01/2022	Expedido Certidão		
25/01/2022	Recebidos os Autos do Superior Tribunal de Justiça		
25/01/2022	Petição Intermediária Juntada		
51- FRANCISCA LIMA DO NASCIMENTO PINTO	AGUARDANDO PROVAS	2 anos 10 meses 9 dias	78
Últimos movimentos			
16/12/2021	Certidão de Publicação Expedida - Relação: 0806/2021 Data da Publicação: 17/12/2021 Número do Diário: 3420		
15/12/2021	Remetido ao DJE		
15/12/2021	Julgada improcedente a ação		
09/12/2021	Conclusos para Sentença		
09/12/2021	Certidão de Cartório Expedida		
56- EDNA FERREIRA DE MEDEIROS	AGUARDANDO PROVAS	2 anos 10 meses 26 dias	82
Últimos movimentos			
14/12/2021	Ofício - IMESC - Perícia Médica - Medicina Legal - Expedido		
14/12/2021	Ato Ordinatório - Intimação - Portal - IMESC		
14/12/2021	Certidão de Remessa da Intimação Para o Portal Eletrônico Expedida - Certidão - Remessa da Intimação para o Portal Eletrônico		
13/06/2021	Certidão de Não Consulta ao Teor da Informação - Contagem de Prazo do Ato - Expedida		
02/06/2021	Certidão de Remessa da Intimação Para o Portal Eletrônico Expedida		
4800- JOSE WILSON MEIRELES	AGUARDANDO APELAÇÃO	5 meses 6 dias	7



GUARUJÁ PREV

(13) 3343-9050

@guarujaprevidencia

@guarujaprevidencia

guarujaprevidencia.sp.gov.br

Av. Adhemar de Barros, 230 - Bairro Santo Antônio
Guarujá/SP - CEP 11430 - 000

Últimos movimentos			
14/10/2021	Publicado em		
14/10/2021	Publicado em - Disponibilizado em 13/10/2021 Tipo de publicação: Distribuídos Número do Diário Eletrônico: 3379		
13/10/2021	Conclusos para o Relator (Expedido Termo com Conclusão)		
08/10/2021	Distribuição por Sorteio		
06/10/2021	Processo Cadastrado		
48- JOSE WILSON MEIRELES	AGUARDANDO APELAÇÃO	3 anos 9 meses 25 dias	141
Últimos movimentos			
01/10/2021	Remetidos os Autos para o Tribunal de Justiça/Colégio Recursal - Processo Digital -		
01/10/2021	Certidão de Cartório Expedida		
02/09/2021	Contrarrazões Juntada		
17/08/2021	Certidão de Não Consulta ao Teor da Informação - Contagem de Prazo do Ato - Expedida		
12/08/2021	Certidão de Publicação Expedida		
PENSÃO POR MORTE			
NOME	STATUS	DIAS	MOV
152- ANA MARIA EMBARGOS X	EMBARGOS	2 meses 22 dias	7
Últimos movimentos			
07/02/2022	Julgamento Virtual Iniciado -		
07/02/2022	Julgamento Virtual Iniciado -		
13/12/2021	Subprocesso Cadastrado		
13/12/2021	Conclusos para o Relator		
13/12/2021	Conclusos para o Relator		
3600- ANA MARIA NASCIMENTO PORTELA	RECURSO ESPECIAL	10 meses 19 dias	26
Últimos movimentos			
07/02/2022	Expedido Termo		
07/02/2022	Juntada de petição - Nº Protocolo: WPRO.22.00101587-9 Tipo da Petição: Petições Diversas Data: 07/02/2022 16:02		
07/02/2022	Juntada de petição		
07/02/2022	Juntada de petição - Nº Protocolo: WPRO.22.00099457-1 Tipo da Petição: Petições Diversas Data: 07/02/2022 12:18		
13/12/2021	Juntada de petição		



(13) 3343-9050

@guarujaprevidencia

@guarujaprevidencia

guarujaprevidencia.sp.gov.br

Av. Adhemar de Barros, 230 - Bairro Santo Antônio
Guarujá/SP - CEP 11430 - 000

95- TERESINHA DE LIMA	AGUARDANDO PROVAS	1 ano 4 meses 26 dias	104
Últimos movimentos			
24/01/2022	Petição Juntada - Nº Protocolo: WGJA.22.70006240-0 Tipo da Petição: Petições Diversas Data: 24/01/2022 09:39		
24/01/2022	Certidão de Publicação Expedida		
21/01/2022	Remetido ao DJE		
21/01/2022	Certidão de Publicação Expedida		
20/01/2022	Decisão		
36- ANA MARIA NASCIMENTO PORTELA	RECURSO ESPECIAL	4 anos 11 meses 19 dias	184
Últimos movimentos			
16/04/2021	Remetidos os Autos para o Tribunal de Justiça/Colégio Recursal - Processo Digital -		
16/04/2021	Certidão de Cartório Expedida		
15/04/2021	Contrarrrazões Juntada		
15/04/2021	Suspensão do Prazo		
13/04/2021	Suspensão do Prazo		
44- VIVIANE SANTOS DA SILVA	AGUARDANDO PROVAS	3 anos 11 meses 5 dias	49
Últimos movimentos			
13/05/2019	Processo Suspenso por 1 ano -		
07/05/2019	Certidão de Publicação Expedida		
06/05/2019	Remetido ao DJE		
03/05/2019	Decisão		
20/12/2018	Petição Juntada		
INTEGRALIDADE E PARIDADE			
NOME	STATUS	DIAS	MOV
600- ROSA MARIA FERREIRA DE FREITAS	AGUARDANDO APELAÇÃO	21 dias	26
Últimos movimentos			
16/02/2022	Processo encaminhado para o Processamento de Grupos e		

	Câmaras - À mesa -		
14/02/2022	Despacho À Mesa - DESPACHO Apelação Cível Processo nº 1008494-80.2019.8.26.0223 Relator(a): MARCOS PIMENTEL TAMASSIA Órgão Julgador: 1ª Câmara de Direito Público Voto nº15291 Vistos. À Mesa. São Paulo 14 de fevereiro de 2022. MARCOS PIMENTEL TAMASSIA		
14/02/2022	Despacho À Mesa		
01/02/2022	Conclusos para o Relator		
01/02/2022	Conclusos para o Relator -		
6- ROSA MARIA FERREIRA DE FREITAS	AGUARDANDO APELAÇÃO	1 ano 5 meses 7 dias	80
Últimos movimentos			
08/11/2021	Remetidos os Autos para o Tribunal de Justiça/Colégio Recursal - Processo Digital		
08/11/2021	Certidão de Cartório Expedida		
08/11/2021	Contrarrazões Juntada		
08/11/2021	Apelação/Razões Juntada - Nº Protocolo: WGJA.21.70166337-6 Tipo da Petição: Razões de Apelação Data: 08/11/2021 19:05		
25/10/2021	Certidão de Publicação Expedida		
900- MARIA NESILDA DA SILVA BEZERRA	AGUARDANDO APELAÇÃO	7 meses 12 dias	26
Últimos movimentos			
08/11/2021	Conclusos para o Relator - Termo de Conclusão - Relator (com movimentação)		
28/10/2021	Publicado em		
27/10/2021	Prazo		
27/10/2021	Expedido Certidão		
25/10/2021	Petição Intermediária Juntada		
9- MARIA NESILDA DA SILVA BEZERRA	AGUARDANDO APELAÇÃO	2 anos 3 meses 17 dias	70
Últimos movimentos			
23/07/2021	Remetidos os Autos para o Tribunal de Justiça/Colégio Recursal - Processo Digital -		
23/07/2021	Certidão de Cartório Expedida		
22/06/2021	Certidão de Publicação Expedida		
21/06/2021	Remetido ao DJE		
18/06/2021	Apelação/Razões Juntada		



(13) 3343-9050 📞
 @guarujaprevidencia 📘
 @guarujaprevidencia 📷
 guarujaprevidencia.sp.gov.br 🌐
 Av. Adhemar de Barros, 230 - Bairro Santo Antônio
 Guarujá/SP - CEP 11430 - 000 📍

20003- RECLASSIFICAÇÃO 1306505 - TEMA: 1157 NÚMERO ÚNICO: 1001607- 66.2019.8.01.0000	EM CURSO			0
20004- EC 19- REGIME DUPLO	EM CURSO			0
20002- STF- AMAPÁ MIGRAÇÃO EMPRESA - RE 1232885 - NÚMERO ÚNICO: 0001023- 93.2018.8.03.0000	EM CURSO			0
EXECUÇÃO MARLENE CAMPESTRINI				
NOME	STATUS	DIAS	MOV	
139- IEDA CRISTINA	AGUARDANDO DECISÃO	24 dias	25	
Últimos movimentos				
14/02/2022	Petição Juntada			
14/02/2022	Ato Ordinatório - Não Publicável			
14/02/2022	Carta Expedida - Processo Digital - Carta - Citação - Rito Comum - Fazenda Pública - NOVO CPC			
14/02/2022	Ato Ordinatório - Intimação - Portal			
11/02/2022	Certidão de Publicação Expedida - Relação: 0071/2022 Data da Publicação: 14/02/2022 Número do Diário: 3446			
140- EXECUÇÃO CAMPESTRINI	AGUARDANDO SENTENÇA	4 meses 16 dias	25	
Últimos movimentos				
08/02/2022	Petição Juntada - Nº Protocolo: WGJA.22.70015628-5 Tipo da Petição: Petição Intermediária Data: 08/02/2022 15:55			
07/02/2022	Petição Juntada			
07/02/2022	Petição Juntada - Nº Protocolo: WGJA.22.70014422-8 Tipo da Petição: Petição Intermediária Data: 07/02/2022 12:03			
02/02/2022	Certidão de Publicação Expedida - Relação: 0047/2022 Data da Publicação: 03/02/2022 Número do Diário: 3439			
02/02/2022	Certidão de Publicação Expedida			



(13) 3343-9050

@guarujaprevidencia

@guarujaprevidencia

guarujaprevidencia.sp.gov.br

Av. Adhemar de Barros, 230 - Bairro Santo Antônio

Guarujá/SP - CEP 11430 - 000

138- MARLENE CAMPESTRINI	AGUARDANDO PAGAMENTO	5 meses 6 dias	9
Últimos movimentos			
29/11/2021	Certidão de Trânsito em Julgado com Baixa Expedida		
29/11/2021	Trânsito em Julgado às partes - com Baixa		
29/11/2021	Certidão de Cartório Expedida		
29/11/2021	Arquivado Definitivamente -		
06/10/2021	Certidão de Publicação Expedida		
ALTERAÇÃO NA BASE DE CÁLCULO			
NOME	STATUS	DIAS	MOV
7600- MARCELO GONÇALVES DE ABREU (ESPECIAL)	RECURSO ESPECIAL	18 dias	66
Últimos movimentos			
04/03/2022	Publicado em - Disponibilizado em 03/03/2022 Tipo de publicação: Vista Número do Diário Eletrônico: 3458		
03/03/2022	Expedido Certidão		
03/03/2022	Prazo		
02/03/2022	Publicado em		
02/03/2022	Publicado em - Disponibilizado em 25/02/2022 Tipo de publicação: Despacho Número do Diário Eletrônico: 3456		
137- EMBARGOS - MARCELO GONÇALVES DE ABREU (ESPECIAL)	AGUARDANDO ACORDÃO	5 meses 11 dias	10
Últimos movimentos			
06/12/2021	Subprocesso Unificado ao Principal -		
25/10/2021	Publicado em		
22/10/2021	Expedido Certidão		
22/10/2021	Prazo		
20/10/2021	Julgado virtualmente		
76- MARCELO GONÇALVES DE ABREU (ESPECIAL)	RECURSO ESPECIAL	1 ano 9 meses 22 dias	90
Últimos movimentos			
29/03/2021	Certidão de Cartório Expedida		
29/03/2021	Remetidos os Autos para o Tribunal de Justiça/Colégio Recursal - Processo Digital -		
29/03/2021	Contrarrrazões Juntada		
25/03/2021	Certidão de Publicação Expedida		



(13) 3343-9050

@guarujaprevidencia

@guarujaprevidencia

guarujaprevidencia.sp.gov.br

Av. Adhemar de Barros, 230 - Bairro Santo Antônio
Guarujá/SP - CEP 11430 - 000

24/03/2021	Remetido ao DJE		
APOSENTADORIA			
NOME	STATUS	DIAS	MOV
151- FREDERICO ANTONIO GRACIA	AGUARDANDO CITAÇÃO	18 dias	76
Últimos movimentos			
21/02/2022	Certidão de Não Consulta ao Teor da Informação - Contagem de Prazo do Ato - Expedida - Certidão de Não Leitura - Contagem de Prazo do Ato		
17/02/2022	Mandado Juntado		
17/02/2022	Mandado Devolvido Cumprido Positivo - Certidão - Oficial de Justiça - Mandado Cumprido Positivo		
17/02/2022	Mandado Devolvido Cumprido Positivo		
16/02/2022	Certidão de Publicação Expedida		
80- MARCIA CRISTINA DE OLIVEIRA	AGUARDANDO SENTENÇA	1 ano 11 dias	72
Últimos movimentos			
15/02/2022	Alegações Finais Juntadas - Nº Protocolo: WGJA.22.70020673-8 Tipo da Petição: Alegações Finais Data: 15/02/2022 21:06		
15/02/2022	Certidão de Publicação Expedida		
15/02/2022	Certidão de Publicação Expedida - Relação: 0082/2022 Data da Publicação: 16/02/2022 Número do Diário: 3448		
14/02/2022	Remetido ao DJE - Relação: 0082/2022 Teor do ato: Vistos. A contadoria judicial obviamente não se destina à realização desse tipo de trabalho (pág. 270) Fica indeferido o pleito. No mais não havendo outras provas a produzir dou por encerrada a instru		
14/02/2022	Decisão		
SALARIO			
MATERNIDADE			
NOME	STATUS	DIAS	MOV
7- DANIELA SOUZA DA SILVA	AGUARDANDO PROVAS	20 dias	87
Últimos movimentos			
16/02/2022	Certidão de Publicação Expedida - Relação: 0089/2022 Data da Publicação: 17/02/2022 Número do Diário: 3449		
16/02/2022	Certidão de Publicação Expedida		
16/02/2022	Certidão de Cartório Expedida		
16/02/2022	Remetidos os Autos para o Tribunal de Justiça/Colégio Recursal - Processo Digital -		
15/02/2022	Remetido ao DJE		
RELAÇÃO			



GUARUJÁPREV

(13) 3343-9050

@guarujaprevidencia

@guarujaprevidencia

guarujaprevidencia.sp.gov.br

Av. Adhemar de Barros, 230 - Bairro Santo Antônio

Guarujá/SP - CEP 11430 - 000

FUNCIONAL			
NOME	STATUS	DIAS	MOV
5- EDMILSON PINTO CARDOZO	AGUARDANDO SENTENÇA	27 dias	148
Últimos movimentos			
23/02/2022	Conclusos para Sentença -		
08/02/2022	Ofício Expedido		
08/02/2022	Alegações Finais Juntadas		
08/02/2022	Conclusos para Decisão		
08/02/2022	Ofício Expedido - Ofício - Genérico		
Carlos Alberto Lourenço de Melo			
NOME	STATUS	DIAS	MOV
150- CARLOS ALBERTO LOURENÇO DE MELO	AGUARDANDO PROVAS	3 dias	29
Últimos movimentos			
07/03/2022	Certidão de Publicação Expedida - Relação: 0145/2022 Data da Publicação: 08/03/2022 Número do Diário: 3460		
04/03/2022	Remetido ao DJE - Relação: 0145/2022 Teor do ato: Vistas dos autos ao autor para: manifestar-se em 15 dias sobre a contestação (art. 350 ou 351 do CPC). Advogados(s): Joao Batista Alex Sandro de Oliveira (OAB 232803/SP) Antonio Messias Sales Junior (
04/03/2022	Remetido ao DJE		
03/03/2022	Contestação Juntada		
03/03/2022	Ato Ordinatório - Réplica da Contestação		
Anulação			
NOME	STATUS	DIAS	MOV
153- ANDRÉ LUIZ MAIA REIS	CLASSIFICAR	12 dias	27
Últimos movimentos			
04/03/2022	Certidão de Publicação Expedida - Relação: 0141/2022 Data da Publicação: 07/03/2022 Número do Diário: 3459		
03/03/2022	Certidão de Remessa da Intimação Para o Portal Eletrônico Expedida - Certidão - Remessa da Intimação para o Portal Eletrônico		
03/03/2022	Remetido ao DJE - Relação: 0141/2022 Teor do ato: Vistos. Recebo a emenda apresentada mantendo o correquerido na lide sem prejuízo de eventual revisão da questão. No mais quanto ao pedido de tutela provisória de urgência tem-se que deve ser indeferid		
03/03/2022	Certidão de Remessa da Intimação Para o Portal Eletrônico Expedida		
03/03/2022	Remetido ao DJE		



(13) 3343-9050 📞
 @guarujaprevidencia 📘
 @guarujaprevidencia 📷
 guarujaprevidencia.sp.gov.br 🌐
 Av. Adhemar de Barros, 230 - Bairro Santo Antônio
 Guarujá/SP - CEP 11430 - 000 📍

AÇÃO COBRANÇA CONTRIBUIÇÃO			
NOME	STATUS	DIAS	MOV
126- ATIVO - VALERIA CARALMELO	AGUARDANDO CONTESTAÇÃO	8 meses 21 dias	30
Últimos movimentos			
16/02/2022	Mandado de Citação Expedido - Mandado nº: 223.2022/004591-0 Situação: Distribuído em 16/02/2022 Local: Oficial de justiça - Odilia Ribeiro Dos Santos		
16/02/2022	Mandado de Citação Expedido - Mandado nº: 223.2022/004591-0 Situação: Aguardando Cumprimento em 16/02/2022 Local: Oficial de justiça - Odilia Ribeiro Dos Santos		
15/02/2022	Ato Ordinatório - Intimação - Portal		
15/02/2022	Ato Ordinatório - Não Publicável - Ato Ordinatório - Genérico - Com Atos e Não Publicável		
15/02/2022	Ato Ordinatório - Não Publicável		

João Batista Alex Sandro de Oliveira.

Procurador



GUARUJÁPREV

(13) 3343-9050

@guarujaprevidencia

@guarujaprevidencia

guarujaprevidencia.sp.gov.br

Av. Adhemar de Barros, 230 - Bairro Santo Antônio
Guarujá/SP - CEP 11430 - 000

Relatório Mensal de Atividades do Controle Interno Fevereiro/ 2022



Sumário

JPG

- 1. **INTRODUÇÃO** 3
- 2. **DETALHAMENTO DAS ATIVIDADES:** 3
 - 2.1 Núcleo de Controle Geral 3
 - 2.2 Núcleo de Ouvidoria 5
 - 2.3 Núcleo de Organizações, Sistemas e Métodos 6
 - 2.4 Comissão Pró-Gestão 7
 - 2.5 Cursos/Palestras/Participações/Reuniões: 13

Assinado por 1 pessoa: EDLER ANTONIO DA SILVA
Para verificar a validade das assinaturas, acesse <https://guarujaprev.1doc.com.br/verificacao/D418-6084-1439-B3B0> e informe o código D418-6084-1439-B3B0





GUARUJÁPREV

(13) 3343-9050

@guarujaprevidencia

@guarujaprevidencia

guarujaprevidencia.sp.gov.br

Av. Adhemar de Barros, 230 - Bairro Santo Antônio
Guarujá/SP - CEP 11430 - 000

1. INTRODUÇÃO

Senhor Presidente, venho apresentar o Relatório de Atividades do mês de fevereiro de 2022, conforme atribuições da Unidade de Controle Interno estabelecidas na Lei Complementar 179/2015 e em Ato Normativo 09/2021.

O relatório visa detalhar as atividades desempenhadas pela Analista Previdenciário de Controle Interno: Controle Geral, Ouvidoria, Organização, Sistemas e Métodos e Comissão Pró-Gestão.

Período verificado: fevereiro/2022

Quadro Resumo:

ITEM	ASSUNTO	ATIVIDADES DESENVOLVIDAS
2.1	Núcleo de Controle Geral	Atualizado o andamento das ações do plano anual 2022
2.2	Núcleo de Ouvidoria	Atualizado o andamento das ações do plano anual 2022
2.3	Núcleo de Organizações, Sistemas e Métodos	Atualizado o andamento das ações do plano anual 2022
2.4	Comissão Pró-Gestão RPPS	Divulgação das últimas atualizações do Plano de Trabalho do Programa de Certificação Pró-Gestão RPPS
2.5	Cursos, Palestras e Participações	Realizado três cursos no mês de fevereiro de 2022

2. DETALHAMENTO DAS ATIVIDADES:

2.1 Núcleo do Controle Geral:

Encaminhado o **Relatório Mensal de Conformidade e Regularidade da Controladoria Interna da competência de janeiro de 2022** ao Conselho de Administração em 15/02/2022.

Encaminhado o **Relatório Anual de Conformidade e Regularidade da Controladoria Interna da competência do ano de 2021** ao Conselho de Administração em 17/02/2022.

Realizado o acompanhamento das ações do Núcleo de Controle Geral planejadas no Plano Anual 2022 para o mês de fevereiro/22:



NÚCLEO	ATIVIDADE	ATINGIMENTO NO MÊS DE FEVEREIRO DE 2022
Núcleo de Controle Geral	Realizar reunião mensal do Núcleo	Realizada a reunião do Núcleo do mês de fevereiro – em 21/02/2022, cujas tratativas deliberadas estarão descritas no anexo do Núcleo
	Elaborar Relatório Mensal de Atividades	Elaborado o relatório mensal competência Janeiro e entregue em 09/02/2022 – Memorando 092/2022. Consta como anexo no relatório da Diretoria Executiva.
	Realizar inspeções por amostragem (controle sobre cumprimento regular das atividades)	Realizadas inspeções nas entregas das obrigações do sistema AUDESP – TCESP. Parecer conforme. Realizadas inspeções no IEG-PREV para acompanhar evolução dos dados lançados – cujo prazo está em andamento, até 31/março. Realizada inspeção no sistema de lançamento de dados do Almoxarifado – sistema Conam. Parecer conforme. Realizado monitoramento da execução das ações do Plano Anual 2022. Emitidos pareceres regulares do controle interno para o processo adm. de prestação de contas – aditamento: <ul style="list-style-type: none"> Em 08/02/2022 - Proc. Administrativo 0302.00133/2022.39- Adiantamento de janeiro 2022 da Presidência. Em 11/02 - Proc. Administrativo 0600.00141/2022.36 – Adiantamento de janeiro 2022 da Ger. De Administração Em 16/02 - Proc. Administrativo 0607.00043/2022.32 – Prorrogação Contratual – Banda Larga
	Emitir termos de orientação/recomendação para as unidades inspecionadas	Recomendado a todos os núcleos, unidades façam o acompanhamento e divulgação do andamento das ações do plano anual 2022. Recomendada à inclusão de indicadores de gestão nos manuais de atividades, considerando as oportunidades de melhorias sugeridas na última auditoria de certificação.
Acompanhar as entregas de informações e relatórios aos órgãos de controle externo	Tarefa cumprida. Tendo como base o Calendário de Obrigações do Sistema AUDESP 2022, o Controle Interno notificou os setores envolvidos em 25/02/2022 por Memorando 199/2022 quanto ao cumprimento de	



GUARUJÁPREV

(13) 3343-9050

@guarujaprevidencia

@guarujaprevidencia

guarujaprevidencia.sp.gov.br

Av. Adhemar de Barros, 230 - Bairro Santo Antônio
Guarujá/SP - CEP 11430 - 000

NÚCLEO	ATIVIDADE	ATINGIMENTO NO MÊS DE FEVEREIRO DE 2022
Núcleo de Controle Geral		<p>obrigações de fevereiro e relação das obrigações para março/22:</p> <p>I. a posição do cumprimento de obrigações para o mês de fevereiro 2022: finalizadas no dia 28/02 e cumpridas em sua totalidade e dentro do prazo.</p> <p>II. a relação das obrigações para o mês de março/2022, para acompanhamento e atendimento ao órgão externo.</p>
	Acompanhar as recomendações dos órgãos de controle externo	<p>Em acompanhamento: do cumprimento das recomendações emanadas no processo SPREV – Auditoria Ofício SEI Nº 34062/2022 // proc. Administrativo 0302.00123/2021.33</p> <p>Recebida Instruções TCESP nº 01/2020 - Atualização pela Resolução nº 11/2021 - Anexos em Word – Modelos padrões a serem seguidos.</p>
	Acompanhar publicações no Portal da Transparência	<p>Tarefa em andamento. Controle Interno acompanhou as publicações no Portal da Transparência, e constatou que as informações do mês de fevereiro constam no Portal.</p> <p>No entanto, no site da Guarujá Previdência ainda foram encontradas oportunidades de melhorias:</p> <ul style="list-style-type: none"> solicitado pela Diretoria Executiva a elaboração de um <u>módulo exclusivo</u> no site para o Pró-Gestão com objetivo de incluir toda documentação do programa (ação definida na reunião da Comissão do Pró-Gestão RPPS de fevereiro).
	Monitorar e cobrar o cumprimento das ações do Plano de Ação Anual	<p>Em andamento. Realizada consolidação das ações do Plano de Ação de 2022 para o mês de fevereiro. E o controle interno monitora o cumprimento das ações por meio da divulgação em Relatórios de cada gerência, núcleos, unidades etc.</p>

2.2 Núcleo de Ouvidoria

As ações abaixo relativas ao mês de fevereiro foram realizadas em sua totalidade:



GUARUJÁPREV

(13) 3343-9050

@guarujaprevidencia

@guarujaprevidencia

guarujaprevidencia.sp.gov.br

Av. Adhemar de Barros, 230 - Bairro Santo Antônio
Guarujá/SP - CEP 11430 - 000

NÚCLEO	ATIVIDADE	ATINGIMENTO NO MÊS DE FEVEREIRO DE 2022
Núcleo de Ouvidoria	Elaborar o Relatório Mensal de Atividades	Tarefa cumprida. O relatório mensal competência Janeiro foi encaminhado em 09/02/2022 à Presidência e deliberado.
	Elaborar o Relatório Anual	Tarefa cumprida. O Relatório Anual 2022 foi encaminhado em 17/02/2022 ao Conselho Fiscal e deliberado.
	Realizar reuniões mensais do Núcleo	Tarefa cumprida. Realizada reunião do mês de fevereiro no dia 22 e gerado relatório. Incluído no relatório o acompanhamento das manifestações e tratativas da ouvidoria pelos canais definidos (site, 1DOC e e-SIC)

2.3 Núcleo de Organizações, Sistemas e Métodos

Houve avanço na construção de fluxos e manuais no mês de fevereiro. No quadro abaixo, o último status atualizado das ações do Núcleo de Organizações, Sistemas e Métodos contidas no Plano Anual 2022:

NÚCLEO	ATIVIDADE	ATINGIMENTO NO MÊS DE FEVEREIRO DE 2022
Núcleo de Organização, Sistemas e Métodos	Realizar reuniões mensais do Núcleo	Tarefa cumprida. Realizada a reunião de fevereiro em 22/02.
	Elaborar relatório mensal de atividades	Tarefa cumprida. Elaborado o relatório mensal do mês de competência de janeiro e encaminhado à Presidência em 09/02/2022 – Memorando 092/2022
	Elaborar Relatório Anual	Tarefa cumprida. Elaborado e encaminhado o Relatório Anual para apreciação direta do Conselho de Adm. em 17/02/2022
	Mapear as Atividades das Áreas de Atuação do RPPS	Atividades Mapeadas no mês de fevereiro: <ul style="list-style-type: none"> Definição de indicadores e pontos de controles de todos os processos chaves e inserção nos manuais como oportunidade de melhoria apontada na última auditoria de certificação. Finalizados os processos de concessão e revisão de <u>aposentadorias</u>, com inclusão dos indicadores de gestão, abrangendo 5 processos: 1. aposentadoria voluntária por tempo de contribuição e por idade, 2. aposentadoria por



NÚCLEO	ATIVIDADE	ATINGIMENTO NO MÊS DE FEVEREIRO DE 2022
Núcleo de Organização, Sistemas e Métodos	Mapear as Atividades das Áreas de Atuação do RPPS / Manualizar as Atividades das Áreas de Atuação do RPPS	invalidez, 3. compulsória, 4. especial magistério e 5. especial do servidor exposto a agentes nocivos; <ul style="list-style-type: none"> Requisição e Recebimento de Materiais (Almoxarifado). Encaminhado para análise e validação. Alterações realizadas e Manual finalizado em fev./22; Compras-Licitação / Dispensa /Outras modalidades: fluxos e descritivos das atividades finalizados. Será encaminhado em março/22 à área responsável para validação. Controle Interno: fluxo finalizado e descritivo complementado a fim de atender a etapa de controle do processo, com inclusão da emissão de relatórios e acompanhamento por indicadores.
	Revisar a Política de Segurança da Informação	Tarefa em andamento. Revisada a Política de Segurança da Informação, considerando os requisitos para atendimento ao Pró-Gestão RPPS – novo Manual versão 3.3 e encaminhado para aprovação da Divisão de TI. Controle Interno acompanhará a análise pela área responsável até a validação do Manual (previsão março/22)

2.4 Comissão Pró-Gestão – Programa de Certificação na Guarujá Previdência

Reunião Mensal da Comissão: realizada em 17/02/2022, com foco no avanço do Programa de Trabalho.

O Controle interno e a Comissão acompanham as ações por dimensão e responsável (com prazos) para a certificação no Pró-Gestão 2022 e apresenta abaixo a evolução do cronograma por dimensão em fevereiro/2022, considerando a nova versão divulgada do Manual Pró-Gestão RPPS – versão 3.3 (versão final aprovada em 20/12/2021):

ITEM	ATIVIDADE	ATINGIMENTO NO MÊS DE FEVEREIRO DE 2022
1	Contratação de Empresa Certificadora	Em andamento. Elaborado e enviado o Termo de Referência às 3 (três) empresas credenciadas no Pró-Gestão RPPS. Após um novo diagnóstico realizado em conjunto com a ABCPREV em 09/03/2022, será dado seguimento ao processo de contratação da Empresa Certificadora.



ITEM	ATIVIDADE	ATINGIMENTO NO MÊS DE FEVEREIRO DE 2022
2	Definição do Nível de Aderência de contratação - níveis III e IV	Em andamento. Aguardando a elaboração de um novo diagnóstico conjunto com a ABCPREV (parceria), agendado para 09/03/2022, com objetivo de escolher o nível de aderência mais coerente com a situação atual. Será considerado os avanços e todo o trabalho realizado pela autarquia nos últimos meses, desde o início do Projeto de Retomada da Certificação da Guarujá Previdência

Dimensão - Controles Internos:

MAPEAMENTO das Atividades das Áreas de Atuação do RPPS (seção 3.1.1): execução de mapeamento focado nas 6 áreas de conhecimento: Arrecadação, Benefícios (concessão e revisão de aposentadorias e pensões e gestão da folha de pagamento), Compensação Previdenciária, Investimentos, Tecnologia da Informações e Jurídica.

MANUALIZAÇÃO das Atividades das Áreas de Atuação do RPPS (seção 3.1.2): abaixo status da elaboração dos manuais em fase de finalização e entrega:

SEÇÃO 3.1.1 e 3.1.2	MAPEAMENTO E MANUALIZAÇÃO	STATUS – ANDAMENTO
1	Benefícios (concessão e revisão de aposentadorias) * Considerado requisito essencial	Finalizado
2	Benefícios (concessão e revisão de pensões) * Considerado requisito essencial	Em elaboração
3	Gestão da Folha de pagamento de benefícios * Considerado requisito essencial	Mapeado dentre de Benefícios – precisa ser mapeado com mais detalhe e manualizado a parte.
4	Compensação previdenciária * Considerado requisito essencial	Finalizado
5	Investimentos * Considerado requisito essencial	Finalizado
6	Jurídica * Considerado requisito essencial	Finalizado e validado
7	Tecnologia da Informação – TI * Considerado requisito essencial	Elaborado e em complementação pela área de TI desde 04/03
8	Administrativo – Compras, Contrato, Dispensa	Finalizado

GUARUJÁPREV

(13) 3343-9050

@guarujaprevidencia

@guarujaprevidencia

guarujaprevidencia.sp.gov.br

 Av. Adhemar de Barros, 230 - Bairro Santo Antônio
 Guarujá/SP - CEP 11430 - 000

SEÇÃO 3.1.1 e 3.1.2	MAPEAMENTO E MANUALIZAÇÃO	STATUS – ANDAMENTO
9	Controle Interno	Finalizado
10	Atendimento – Ouvidoria // Atendimento – Canais (Telefônico, e-mail, presencial)	Finalizado
11	Arrecadação	Finalizado
12	Administrativo – Almojarifado	Finalizado e validado
13	Atuarial (Acompanhamento atuarial, elaboração de relatório de gestão atuarial)	Em análise para ver necessidade de elaboração de manual
14	Financeiro (tesouraria, orçamento, contabilidade geral)	Em análise

SEÇÃO	ATIVIDADE	STATUS – ANDAMENTO
3.1.3	<p><u>CERTIFICAÇÃO</u> dos Dirigentes, Membros dos Conselhos Deliberativo e Fiscal, do Responsável pela Gestão dos Recursos e Membros do Comitê de Investimentos:</p> <p>Levantar e consolidar os tipos de certificações que a Diretoria Executiva, membros do comitê de investimento e membros dos conselhos deverão ter para atender cada nível do Pró-Gestão</p>	Em levantamento. Solicitado pela Diretoria Executiva em 09/03/2022, por memorando, o encaminhamento dos certificados para efeito de consolidação - CERTIFICADOS CPA, CGRPPS e CEA
3.1.4	<p>Controle Interno * Considerado requisito essencial</p> <p>Redefinir a estrutura de divulgação do relatório de controladoria (controlador ocupante de cargo efetivo que atue também como agente de conformidade em pelo menos uma área de risco, vinculada diretamente ao Conselho Deliberativo, com emissão de relatório trimestral)</p>	Tarefa cumprida. Criação do Relatório de Conformidade e Regularidade reportado ao Conselho de Administração
3.1.4	Incluir no relatório do controle interno o acompanhamento dos 24 requisitos do programa pró-gestão * Considerado requisito essencial	Tarefa cumprida. Adequação realizada no relatório mensal de atividades de fevereiro de 2022
3.1.4	Elaborar o plano de trabalho do Controle Interno de 2022	Em andamento. Será apresentado e discutido com o Núcleo de Controle Geral na reunião de março/2022 para posterior publicação.

 Assinado por 1 pessoa: EDLER ANTONIO DA SILVA
 Para verificar a validade das assinaturas, acesse <https://guarujaprev.1doc.com.br/verificacao/D418-6084-1439-B3B0> e informe o código D418-6084-1439-B3B0



GUARUJÁPREV

(13) 3343-9050

@guarujaprevidencia

@guarujaprevidencia

guarujaprevidencia.sp.gov.br

Av. Adhemar de Barros, 230 - Bairro Santo Antônio
Guarujá/SP - CEP 11430 - 000

3.1.4	Treinar em Controles na Administração Pública (pelo menos 3 (três) servidores capacitados, sendo 1 (um) servidor da área de controle interno do RPPS, 1 (um) membro do Comitê de Investimentos e 1 (um) membro do Conselho Fiscal). Considerado requisito essencial	Em andamento. O Controle Interno realizou o treinamento em fevereiro/2022 pela Analista Previdenciária de Controle Interno e emitido certificado entregue à Divisão de Gestão de Pessoas
3.1.4	Divulgação do Calendário Audesp 2022 com as obrigações de março/2022	Tarefa cumprida. Memorando 199/2022 emitido em 25/02, dando publicidade ao cumprimento das obrigações.
3.1.5	POLÍTICA DE SEGURANÇA da Informação: Indicar regras para uso dos recursos de TI (equipamentos, internet, e-mail). Definir procedimentos de contingência.	Em andamento. Elaborado manual e em complementação pela área de TI desde 04/03 para atendimento até o nível II
3.1.6	Gestão e Controle da BASE DE DADOS CADASTRAIS dos Servidores Ativos, Aposentados e Pensionistas * Considerado requisito essencial	Consolidar as informações e base de recenseamentos: a realizar em março de 2022

Dimensão – Governança Corporativa:

SEÇÃO	ATIVIDADE	STATUS- ANDAMENTO
3.2.1	Elaborar e publicar o Relatório de Governança Corporativa	Relatório gerado mensalmente. Revisar se o conteúdo mínimo obrigatório previsto nas alíneas a) até f) do item 3.2.1. está contemplado no relatório mensal.
3.2.2	Planejamento * Considerado requisito essencial e Plano de Ação Anual, com metas por área e Planejamento Estratégico para o período de 5 anos	Tarefa cumprida e em acompanhamento mensal. Precisa publicar o relatório no site
3.2.3	Elaborar o Relatório de Gestão Atuarial	Tarefa cumprida. Avaliação Atuarial 2021 (Previdenciário e Financeiro). Dos últimos três exercícios e com avaliações de hipóteses (biométricas, demográficas, econômicas e financeira)



GUARUJÁPREV

(13) 3343-9050

@guarujaprevidencia

@guarujaprevidencia

guarujaprevidencia.sp.gov.br

Av. Adhemar de Barros, 230 - Bairro Santo Antônio
Guarujá/SP - CEP 11430 - 000

SEÇÃO	ATIVIDADE	STATUS – ANDAMENTO
3.2.4	Constituída Comissão e reunião da Comissão de Ética	Realizada reunião em 14/02/2022 e emitida Ata da 1º Reunião da Comissão de Ética – a pauta foi a revisão do Código de Ética.
3.2.4	Código de Ética	Encaminhado em 18/02/2022 o Código de Ética da Guarujá Previdência ao Diretor Presidente para ser revisado e apreciado pelo Conselho de Administração. O objetivo é apresentar relatório de ocorrências tratadas no âmbito de Comitê de Ética, indicando necessidades de eventuais revisões e atualizações
3.2.4	Reunião de ocorrência	Agendada 1º Reunião para análise de ocorrência pela Comissão de Ética para 09/03/22.
3.2.4	Treinamento em Introdução à Gestão e Apuração da Ética Pública	Tarefa cumprida. Realizado em fevereiro e emitido certificado entregue à Divisão de Gestão de Pessoas

SEÇÃO	ATIVIDADE	STATUS – ANDAMENTO
3.2.5	Políticas Previdenciárias de Saúde e Segurança do Servidor e Revisão de Aposentadoria por Incapacidade - Levantar dados de Saúde e Segurança do Servidor	Realizada reunião com a Controladoria do Município em 10/02 para obtenção de dados para construir o Relatório de Políticas de Saúde e Segurança
3.2.5	Consolidar os dados de Saúde e Segurança do Servidor	Solicitado o Estudo Epidemiológico para a Medicina do Trabalho Informações adicionais sobre dados dos servidores foram obtidos no Portal de Transparência do Município (em Recursos Humanos e Relatório de Gestão) - https://transparencia.guaruja.sp.gov.br/TDAPortalClient.aspx?416 Levantar os relatórios do LTCAT e PPP – a realizar no mês de março/22.
3.2.6	Política de Investimentos	Em andamento. Emitido Manual de Gestão de Riscos. Pendente de atualização no site (será criado um módulo específico do Pró-Gestão no site da autarquia).



GUARUJÁPREV

(13) 3343-9050

@guarujaprevidencia

@guarujaprevidencia

guarujaprevidencia.sp.gov.br

Av. Adhemar de Barros, 230 - Bairro Santo Antônio
Guarujá/SP - CEP 11430 - 000

SEÇÃO	ATIVIDADE	STATUS – ANDAMENTO
3.2.7	Comitê de Investimentos	Item atendido. Realizado e gerado Ata mensal. Relatório de Gestão de Risco proposto e aprovado pelo Comitê de Investimentos, com auxílio do Núcleo de Investimentos, Encaminhado para análise e deliberação do Diretor Executivo em fevereiro/2022 e solicitado encaminhar à empresa contratada iPública para revisão e posterior publicação no site da autarquia.
3.2.8	Consolidar todos os requisitos de <u>Transparência</u> * Considerado requisito essencial e incluir na pasta compartilhada para posterior publicação no site da autarquia	Em andamento. Pendente de atualização no site (será criado um módulo específico do Pró-Gestão no site da autarquia)
3.2.9	Definição de Limites de Alçadas - Revisar ato normativo	Item atendido. Definido em Ato Normativo 11-2021
3.2.10	Segregação das atividades de investimentos das administrativo-financeiras	Item atendido. Definido em Ato Normativo 04-2021
3.2.11	Ouvidoria - 01 servidor efetivo no RPPS na função de Ouvidor com certificação	Tarefa cumprida. Realizado no mês de fevereiro o treinamento em Gestão em Ouvidoria e emitido certificado que foi entregue à Divisão de Gestão de Pessoas e à Escola de Previdência.
3.2.12	Diretoria Executiva - Formação superior ou especialização em área compatível	Em análise. Levantada formação e avaliar compatibilidade de cada gestor.
3.2.13	Conselho Fiscal - Formação em nível superior dos membros – todos	Item atendido – nível III
3.2.14	Conselho Deliberativo - Formação em nível superior dos membros – maioria com ensino superior	Item atendido – nível III
3.2.15	Mandato, Representação e Recondição: Composição da Diretoria Executiva e dos Conselhos em norma legal e mandato dos membros do Conselho	Item atendido – nível I e II. Não conformidade para o nível III: não tem mandato para Diretoria.
3.2.16	Possuir quadro próprio de servidores da unidade gestora do RPPS, composto ao menos com 50% de servidores efetivos (Nível III)	Item atendido – nível III e IV



GUARUJÁPREV

(13) 3343-9050

@guarujaprevidencia

@guarujaprevidencia

guarujaprevidencia.sp.gov.br

Av. Adhemar de Barros, 230 - Bairro Santo Antônio
Guarujá/SP - CEP 11430 - 000

Dimensão - Educação Previdenciária

Plano de Ação de Capacitação - item 3.3.1 e Ações de Diálogo com o Segurado e a Sociedade – seção 3.3.2
Considerado requisito essencial)

SEÇÃO	ATIVIDADE	STATUS – ANDAMENTO
3.3.1	Planejamento e Plano de Ação da Escola de Previdência	<p>A escola de previdência contempla as ações exigidas.</p> <p>O Planejamento Anual e Plano Anual de Ação 2022 da Escola de Previdência publicado - memorando 202/2022.</p> <p>Incluídos todos os requisitos do manual pró-gestão RPPS: programas de educação previdenciária, preparação para certificações individuais, capacitação na área de investimentos, treinamento em concessão de benefícios, ações preparatórias para a aposentadoria com os segurados e ações de pós-aposentadoria e envelhecimento ativo. Seminários dirigidos aos segurados, com conhecimentos básicos sobre finanças pessoais</p>
3.3.2	Cartilha previdenciária, informativos ou programas dirigidos aos segurados.	Em processo de contratação de Empresa de Diagramação. Observação: os seminários realizados com os segurados já são válidos para cumprimento deste requisito.
3.3.2	Audiência Pública	<p>Audiência pública anual para divulgação do Relatório de Governança, dos resultados da Política de Investimentos e da Avaliação Atuarial.</p> <p>A Audiência Pública Anual - Gestão Atuarial está prevista no Planejamento Estratégico da Diretoria Executiva, conforme entendimentos com a empresa ETAA será no mês de abril, após realização do novo cálculo atuarial.</p>

2.5 Cursos/Palestras/Participações/Reuniões:

ITEM	CURSOS/CERTIFICAÇÕES	STATUS – ANDAMENTO
1	Controles na Administração Pública , com carga horária de 30 horas, Tribunal de Contas da União, Instituto Serzedello Corrêa – Escola Superior do Tribunal de Contas da União.	Finalizado com certificado gerado.
2	Gestão em Ouvidoria , com carga-horária de 20 horas, da Escola Nacional de Administração Pública – Enap.	Finalizado com certificado gerado.



GUARUJÁPREV

(13) 3343-9050

@guarujaprevidencia

@guarujaprevidencia

guarujaprevidencia.sp.gov.br

Av. Adhemar de Barros, 230 - Bairro Santo Antônio
Guarujá/SP - CEP 11430 - 000

ITEM	CURSOS/CERTIFICAÇÕES	STATUS - ANDAMENTO
3	Introdução à Gestão e Apuração da Ética Pública , com carga-horária de 24 horas, com início em 28/01, pela A Escola Nacional de Administração Pública – Enap	Finalizado com certificado gerado.

ITEM	REUNIÕES REALIZADAS	STATUS - ANDAMENTO
1	Participação da Reunião com ABCPrev para consolidar parceria no diagnóstico Pró-Gestão RPPS	Finalizado
2	Reunião com a Controladoria do Município para obtenção de dados de segurança e saúde do servidor	Finalizado

Sem mais, permaneço à disposição para quaisquer esclarecimentos que se façam necessários.

Atenciosamente,

(assinado digitalmente)

Guarujá, 10 de março de 2022

Luciana Marin Faneco

Analista Previdenciário de Controle Interno



GUARUJÁPREV

(13) 3343-9050

@guarujaprevidencia

@guarujaprevidencia

guarujaprevidencia.sp.gov.br

Av. Adhemar de Barros, 230 - Bairro Santo Antônio
Guarujá/SP - CEP 11430 - 000

ATA DA 2ª (SEGUNDA) REUNIÃO ORDINÁRIA DO CONSELHO FISCAL DA
AUTARQUIA PREVIDENCIÁRIA DO MUNICÍPIO DE GUARUJÁ - GUARUJÁPREV

Ao décimo oitavo dia do mês de fevereiro do ano de dois mil e vinte e dois, reuniram-se ordinariamente nas dependências da sala de reuniões da sede da Autarquia GuarujáPrev, situada na Avenida Adhemar de Barros, nº 230, conjunto 03, 1º andar - sala 18, bairro Santo Antônio, nesta cidade de Guarujá, em primeira chamada, às nove horas, e em segunda chamada, às nove horas e trinta minutos, os membros do Conselho Fiscal da Autarquia GuarujáPrev: Conselheiros Titulares, representantes dos servidores públicos ativos do Município: Darci Pereira de Macedo, Elizete de Souza Pereira, José Sebastião dos Reis, Rosângela Andrade da Silveira e Conselheiro Titular representante da Administração Pública Direta do Município: Franklin Santana Júnior. Conselheiros Suplentes: não houve; convidados, convocados, ou pessoas autorizadas pela Presidente, que de alguma forma possam prestar esclarecimentos pertinentes às matérias em pauta: Edler Antônio da Silva, Diretor Presidente da GuarujáPrev, Laydianne Alves da Silva Rosa Gonçalves, Presidente do Comitê de Investimentos e Liliane da Silva e Silva, Gerente de Planejamento, Orçamento, Contabilidade e Finanças. SEÇÃO - I: EXPEDIENTE: A) O Secretário da Mesa Diretora iniciou os trabalhos constatando haver quórum estabelecido pelo Regimento Interno; B) Abertura da palavra aos Conselheiros, para relatos e comunicações, por prévia ordem de inscrição, para a discussão das matérias presentes na pauta durante a Ordem do Dia: todos se inscreveram. SEÇÃO - II: ORDEM DO DIA: A) Realizada a leitura pelo Secretário da Mesa Diretora, das matérias constantes da pauta; B) Discussão e votação das matérias constantes da pauta: 1) Apreciação do relatório mensal de janeiro de 2022 das atividades da Diretoria Executiva, para elaboração de parecer e





GUARUJÁPREV

(13) 3343-9050 

@guarujaprevidencia 

@guarujaprevidencia 

guarujaprevidencia.sp.gov.br 

Av. Adhemar de Barros, 230 - Bairro Santo Antônio
Guarujá/SP - CEP 11430 - 000 

encaminhamento ao Conselho de Administração para deliberação;

2) Assuntos Gerais. A) Da apreciação do relatório mensal das atividades da Diretoria Executiva, constatamos os indicadores técnicos, conforme segue: 1- DO RELATÓRIO ANALÍTICO: Foram apresentadas peças contábeis demonstrativas da situação financeira e orçamentária da GuarujáPrev, com a exceção do Balanço Patrimonial que foi justificado pela Contadora através de memorando via 1 doc, referentes à execução no mês de janeiro de 2022. 1.1- A base de contribuição da Prefeitura Municipal de Guarujá dezembro/2021, da Câmara Municipal de Guarujá (nihill) pelo ente corresponde a 15,25% (quinze inteiros e vinte e cinco centésimos por cento) e, pelos servidores corresponde a 14% (quatorze por cento), sendo que as Contribuições da GuarujáPrev correspondem a janeiro/2022 a 15,25% (quinze inteiros e vinte e cinco centésimos por cento) e dos Servidores da Autarquia, Inativos e Pensionistas da Lei Municipal 1212/1975, 14% (quatorze por cento), conforme artigo 89 da Lei Complementar 179/2015, e suas alterações. 1.1.1- Valor das contribuições previdenciárias recolhidas pela Prefeitura, referentes ao mês de dezembro/2021 e depositadas em janeiro de 2022, relativas a 5.420 (cinco mil, quatrocentos e vinte) servidores em atividade referentes ao mês de dezembro/2021, com o total da base de contribuição de R\$ 31.461.558,79 (trinta e um milhões, quatrocentos e sessenta e um mil, quinhentos e cinquenta e oito reais e setenta e nove centavos) referente à competência dezembro/2021 e seu repasse ocorreu dentro do prazo, demonstrados no quadro 01 do Anexo-I desta Ata. 1.2- Contribuições de Servidores da Autarquia GuarujáPrev, referentes a janeiro de 2022, relativas a 01 (um) servidor cedido e 15 (quinze) servidores admitidos, totalizando R\$ 28.610,70 (vinte e oito mil, seiscentos e dez reais e setenta centavos) recolhidas no prazo, demonstrados no quadro 02 do Anexo-I. 1.3 - Contribuições Previdenciárias de Servidores da Câmara Municipal (não houve no mês por que em dezembro de 2021 houve repasse antecipado), demonstrado no quadro 3 do Anexo-I. 1.4- Contribuições de Servidores Cedidos a outros órgãos e em





GUARUJÁPREV

(13) 3343-9050

@guarujaprevidencia

@guarujaprevidencia

guarujaprevidencia.sp.gov.br

Av. Adhemar de Barros, 230 - Bairro Santo Antônio
Guarujá/SP - CEP 11430 - 000

Licença sem Vencimentos, referentes a dezembro/2021, relativas a 03 (três) servidores totalizaram R\$ 2.919,39 (dois mil, novecentos e dezenove reais e trinta e nove centavos) e décimo terceiro salário no total de 02 (dois) servidores no valor de R\$ 1.966,15 (um mil, novecentos e sessenta e seis reais e quinze centavos), demonstrados no quadro 04 do Anexo-I. 1.5- Contribuições de Servidores Inativos e Pensionistas da Prefeitura e da Câmara Municipal de Guarujá, Lei 1212/75, referente a janeiro/2022, correspondente ao índice de 14% (quatorze por cento), sobre o valor excedente ao teto do INSS, totalizando R\$ 34.143,08 (trinta e quatro mil, cento e quarenta e três reais e oito centavos), demonstrados no quadro 05 do Anexo-I. 1.6- Contribuições de Inativos e Pensionistas da Autarquia, referentes a janeiro/2022, totalizaram R\$ 27.616,77 (vinte e sete mil, seiscentos e dezesseis reais e setenta e sete centavos), demonstrados no quadro 06 do Anexo-I. 1.7- Contribuições de Servidores Inativos da Câmara Municipal de Guarujá, (não houve no mês por que em dezembro/2021 houve repasse antecipado), demonstrados no quadro 07 do Anexo-I. 1.8- Repasse pela Prefeitura Municipal e pela Câmara para pagamento aos Inativos e Pensionistas regidos pela Lei Municipal nº 1212/1975, referente a janeiro/2022, totalizando R\$ 833.384,03 (oitocentos e trinta e três mil, trezentos e oitenta e quatro reais e três centavos) correspondente ao total bruto conforme quadro 08 do Anexo-I. 1.9- Análise do acompanhamento dos benefícios previdenciários, pagos em janeiro/2022, foram: 512 (quinhentos e doze) benefícios, sendo: 140 (cento e quarenta) pensões por morte e 372 (trezentos e setenta e dois) aposentadorias, com estatísticas comparativas em relação ao mês anterior, apresentadas no quadro 09 do Anexo-I. 1.10- Compensação Previdenciária: Foram requeridas pelo Regime Geral de Previdência Social - RGPS 07 (sete), sendo 01 (uma) deferida aguardando pagamento pela Prefeitura, por se tratar de ex-servidor da Lei 1212/75 e 103 (cento e três) compensações requerida pela GuarujáPrev, aguardando a análise do Regime Geral de Previdência Social. 1.11- Execução da política de





GUARUJÁPREV

(13) 3343-9050

@guarujaprevidencia

@guarujaprevidencia

guarujaprevidencia.sp.gov.br

Av. Adhemar de Barros, 230 - Bairro Santo Antônio
Guarujá/SP - CEP 11430 - 000

investimentos dos recursos previdenciários apontando seus resultados: A Política de Investimentos está enquadrada no limite dos preceitos legais de acordo com a Ata do Comitê de Investimentos, em reunião realizada em 25 de janeiro de 2022, com cópias anexadas às folhas 47 a 55 do relatório mensal. Dos valores repassados, foi aplicado em janeiro/2022, o total de R\$ 11.481.114,71 (onze milhões, quatrocentos e oitenta e um mil, cento e quatorze reais e setenta e um centavos), a título de repasses das contribuições, informando que as aplicações foram diversificadas dentro dos limites da Política de Investimentos, considerando em parte as análises obtidas entre as entidades financeiras que a Autarquia mantém parceria e com base no relatório FOCUS do Banco Central do Brasil, e após análise do cenário econômico, da conjuntura política e do comparativo de rentabilidade entre os fundos. 1.12- Os valores nas administradoras de carteira de investimentos somam o total aplicado de R\$ 890.420.554,17 (oitocentos e noventa milhões, quatrocentos e vinte mil, quinhentos e cinquenta e quatro reais e dezessete centavos), conforme quadro 10 do Anexo-I. 1.12.1- Depósitos na tesouraria: não há; 1.12.1.1- Disponibilidades em Caixa e Equivalentes de Caixa: R\$ 288.958,31 (duzentos e oitenta e oito mil, novecentos e cinquenta e oito reais e trinta e um centavos), porém não conferido com o Balanço Patrimonial no momento conforme declaração da Contadora no 1 doc da impossibilidade da geração deste documento neste momento; 1.12.2- Depósitos nas administradoras de carteira de investimentos: As aplicações estão dentro dos limites de enquadramento da Política de Investimentos, registrado na SPS/ME, de acordo com a Resolução CMN n° 4963/2021, e suas alterações e 1.12.3- Análise da Meta Atuarial: o relatório de janeiro/2022 apresenta uma rentabilidade mensal, negativa, no montante de R\$ 9.768.897,70 (nove milhões, setecentos e sessenta e oito mil, oitocentos e noventa e sete reais e setenta centavos), que representa uma rentabilidade negativa momentânea de - 1,11% (um inteiro e onze centésimos por cento), abaixo da meta mensal que foi de 0,94% (noventa e quatro





GUARUJÁPREV

(13) 3343-9050 

@guarujaprevidencia 

@guarujaprevidencia 

guarujaprevidencia.sp.gov.br 

Av. Adhemar de Barros, 230 - Bairro Santo Antônio
Guarujá/SP - CEP 11430 - 000 

centésimos por cento), em virtude de exigência legal de Marcação a Mercado, apurado em alguns fundos de nossa carteira de investimentos, que somente se realizarão se houver o resgate dos títulos. 2 - DO RELATÓRIO SINTÉTICO: Das atividades da Diretoria Executiva: 2.1- O Relatório de Atividades referente a janeiro de 2022 foi disponibilizado eletronicamente em 15/02/2022, para a apreciação pelo Conselho Fiscal; 2.2- Foram apresentados os valores das contribuições previdenciárias recolhidas, pela Prefeitura, discriminadas por espécie e com a segregação de massa referente ao mês de dezembro/2021, depositadas no prazo, relativas a 5.420 (cinco mil quatrocentos e vinte) servidores em atividade da Prefeitura e 16 (dezesesseis) da Autarquia; 2.3- Movimentação financeira dos recursos oriundos da Taxa de Administração, conforme extrato de conta bancária específica, com a apresentação da planilha das receitas e das despesas no mês de janeiro/2022, foi de R\$ 433.509,23 (quatrocentos e trinta e três mil, quinhentos e nove reais e vinte e três centavos). As despesas com pessoal, obrigações patronais, consumo, serviços de terceiros e equipamentos permanentes, totalizaram no mês R\$ 258.330,60 (duzentos e cinquenta e oito mil, trezentos e trinta reais e sessenta centavos), acrescido de receitas extra orçamentárias em R\$ 4.453,49 (quatro mil, quatrocentos e cinquenta e três reais e quarenta e nove centavos), sendo que deste montante, o valor até o momento das despesas administrativas no exercício representam 58,98% (cinquenta e oito inteiros e noventa e oito centésimos por cento) do saldo do repasse somado aos rendimentos; 2.4- A Diretoria Executiva apresentou os extratos bancários, com o saldo em 31/01/2022, no valor de R\$ 288.958,31 (duzentos e oitenta e oito mil, novecentos e cinquenta e oito reais e trinta e um centavos). 3 - ANÁLISE DO RELATÓRIO DO CONTROLE INTERNO: Este conselho tomou ciência dos apontamentos no relatório do Controle Interno. Outrossim, no que se refere ao item 2 - Acompanhamento CADPREV 2021, que podem obstar a expedição da CRP - Certidão de Regularidade Previdenciária, recomendamos à Diretoria Executiva que proceda com as medidas





GUARUJÁPREV

(13) 3343-9050

@guarujaprevencia

@guarujaprevencia

guarujaprevencia.sp.gov.br

Av. Adhemar de Barros, 230 - Bairro Santo Antônio
Guarujá/SP - CEP 11430 - 000

necessárias a solução dos problemas apontados. No que tange as Recomendações 01, 02 e 03, mencionados nas folhas 20 e seguintes, este conselho acompanhará o desenrolar dos trabalhos e, se provocado, nos pronunciaremos. 4- DA ELABORAÇÃO DO RELATÓRIO MENSAL: O Conselho Fiscal no uso de suas atribuições legais e regimentais, conforme artigo 21 da L. C. 179/2015 e suas alterações, após análise e discussão de todos os indicadores, apresenta ao Conselho de Administração, para apreciação e deliberação, o Relatório da Diretoria Executiva da Autarquia GUARUJÁPREV e recomenda a sua aprovação, ressaltando observância ao Conselho de Administração em relação aos apontamentos do Relatório do Controle Interno citado no item 03 página 05. Pauta do edital de convocação: 1) O relatório de janeiro de 2022 da Diretoria Executiva foi recebido com folhas numeradas de 01 a 217. 2) Assuntos Gerais: Informamos que a próxima Ata de Reunião Ordinária referir-se-á, ao relatório do mês de fevereiro de 2022. Não havendo declaração de voto e nada mais havendo a tratar, a Presidente deu por encerrados os trabalhos às dezoito horas, com a próxima Reunião Ordinária agendada para o dia 24/03/2022, às nove horas. Para constar eu, Franklin Santana Júnior, Secretário da Mesa Diretora, lavrei a presente Ata numerada de 01 (um) a 13 (treze) laudas, que após lida e aprovada, vai assinada por mim, pela Presidente e pelos demais conselheiros presentes.

Guarujá, 18 de fevereiro de 2022.

Conselheiro representante da Administração Pública Direta do Município.

Franklin Santana Júnior.
Secretário da Mesa Diretora
(assinado digitalmente)





GUARUJÁPREV

(13) 3343-9050 

@guarujaprevidencia 

@guarujaprevidencia 

guarujaprevidencia.sp.gov.br 

Av. Adhemar de Barros, 230 - Bairro Santo Antônio
Guarujá/SP - CEP 11430 - 000 

Conselheiros representantes dos Servidores Públicos Ativos do
Município:

Darci Pereira de Macedo
Presidente do Conselho
(assinado digitalmente)

Elizete de Souza Pereira
Conselheira Titular
(assinado digitalmente)

Rosângela Andrade da Silveira
Conselheira Titular
(assinado digitalmente)

José Sebastião dos Reis
Conselheiro Titular
(assinado digitalmente)



ANEXO - I da Ata da Centésima Reunião Ordinária do Conselho Fiscal da Autarquia Previdenciária Guarujá Previdência

Contribuições recolhidas em janeiro de 2022:

Quadro 01: (item 1.1.1)

Servidores Ativos da Prefeitura Municipal de Guarujá – Competência dezembro/2021					
Segregação dos Segurados	Qtde.	Base de Cálculo	Contr. Servidor	Contr. Patronal	TOTAL
Admitidos até 31/12/00	2.160	17.098.740,46	2.393.824,54	2.607.557,92	5.001.382,46
Admitidos após 31/12/00	3.260	14.362.818,33	2.010.796,29	2.19+0.329,78	4.201.126,07
TOTAL	5.420	31.461.558,79	4.404.620,83	4.797.887,70	9.202.508,06

Quadro 02: (item 1.2)

Servidores Ativos Cedidos e Ativos da Guarujá Previdência - Competência janeiro/2022					
Segregação dos Segurados	Qtde.	Base de Cálculo	Contr. Servidor	Contr. Patronal	TOTAL
Cedidos admitidos até 31/12/00	01	16.272,60	2.278,16	2.481,57	4.759,73
Ativos admitidos após 31/12/00	15	81.541,80	11.415,85	12.435,12	23.850,97
TOTAL	16	97.814,40	13.694,01	14.916,69	28.610,70

Quadro 03: (item 1.3)

Contribuição Previdenciária dos Servidores Ativos da Câmara Municipal de Guarujá					
Segregação dos Segurados	Qtde.	Base de Cálculo	Contr. Servidor	Contr. Patronal	TOTAL
Admitidos até 31/12/00	nihil	nihil	nihil	nihil	nihil
Admitidos após 31/12/00	nihil	nihil	nihil	nihil	nihil
Vereadores*	nihil	nihil	nihil	nihil	nihil
TOTAL	nihil	nihil	nihil	nihil	nihil

Obs.: não houve no mês por que em dezembro/2021 houve repasse antecipado.



GUARUJÁPREV

(13) 3343-9050 📞

@guarujaprevidencia 📱

@guarujaprevidencia 📷

guarujaprevidencia.sp.gov.br 🌐

Av. Adhemar de Barros, 230 - Bairro Santo Antônio
Guarujá/SP - CEP 11430 - 000 📍

Quadro 04: (item 1.4)

Contribuição Previdenciária de Servidores Cedidos - Competência dezembro/2021					
Segregação dos Segurados	Qtde.	Base de Cálculo	Contr. Servidor	Contr. Patronal	TOTAL
Bruna Westin/Prev	01	4.474,80	626,47	682,41	1.308,88
Viviane S. da Silva	01	2.706,00	378,84	412,67	791,51
Rodrigo Thomas Sales Carneiro	01	2.800,00	392,00	427,00	819,00
Admitidos após 01/01/01	03	9.980,80	1.397,31	1.522,08	2.919,39
Contribuição Previdenciária de Servidores Cedidos - Competência 13º Salário/2021					
Segregação dos Segurados	Qtde.	Base de Cálculo	Contr. Servidor	Contr. Patronal	TOTAL
Bruna Westin/Prev	01	4.474,80	492,23	682,41	1.174,64
Viviane S. da Silva	01	2.706,00	378,84	412,67	791,51
Admitidos após 01/01/01	02	7.180,80	871,07	1.095,08	1.966,15

Quadro 05: (item 1.5)

Servidores Inativos e Pensionistas Lei 1.212/75 – PMG e Câmara - Competência dezembro/2021					
Segregação dos Segurados	Qtde.	Base de Cálculo	Contr. Servidor	Contr. Patronal	TOTAL
Inativos – PMG	45	95.026,85	13.303,76	n/a	13.303,76
Pensionistas – PMG	34	117.782,28	1.489,52	n/a	1.489,52
Pensionistas – Câmara	04	31.070,00	4.349,80	n/a	4.349,80
TOTAL	83	243.879,13	34.143,08	n/a	34.143,08



GUARUJÁPREV

(13) 3343-9050

@guarujaprevidencia

@guarujaprevidencia

guarujaprevidencia.sp.gov.br

Av. Adhemar de Barros, 230 - Bairro Santo Antônio

Guarujá/SP - CEP 11430 - 000

Quadro 06: (item 1.6)

Servidores Inativos e Pensionistas da Guarujá Previdência – Competência janeiro/2022					
Segregação dos Segurados	Qtde.	Base de Cálculo	Contr. Servidor	Contr. Patronal	TOTAL
Admitidos até 31/12/00	79	55.953,78	7.833,53	n/a	7.833,53
Admitidos após 31/12/00	61	10.996,00	1.539,44	n/a	1.539,44
Total Pensionistas	140	66.949,78	9.372,97	n/a	9.372,97
Admitidos até 31/12/00	325	129.436,35	18.121,09	n/a	18.121,09
Admitidos após 31/12/00	47	676,50	122,71	n/a	122,71
Total Inativos	372	130.312,85	18.243,80	n/a	18.243,80
TOTAL GERAL	512	197.262,63	27.616,77	n/a	27.616,77

Quadro 07: (item 1.7)

Contribuições Previdenciárias dos Inativos da Câmara					
Segregação dos Segurados	Qtde.	Base de Cálculo	Contr. Servidor	Contr. Patronal	TOTAL
Admitidos até 31/12/00	Nihil	Nihil	Nihil	Nihil	Nihil
Total	Nihil	Nihil	Nihil	Nihil	Nihil

Obs.: não houve no mês por que em dezembro/2021 houve repasse antecipado.

Quadro 08: (item 1.8)

Repasse pela PMG e Câmara p/ Pagto. Dos Inativos e Pensionistas da Lei 1212/75								
Aposent. e Pension. Remanesc Lei 1212	dezembro/2021				janeiro/2022			
	Qtde	Vr. Bruto	Desconto	Vr. Líquido	Qtde	Vr. Bruto	Desconto	Vr. Líquido
Aposentadoria PMG	45	420.670,09	105.836,03	314.834,06	45	420.670,09	108.038,36	312.631,73
Total/Aposentadoria	45	420.670,09	105.836,03	314.834,06	45	420.670,09	108.038,36	312.631,73
Pensão PMG	33	281.700,69	72.502,29	209.198,40	34	353.295,02	93.093,82	260.201,20
Pensão Câmara	4	59.418,92	15.024,95	44.393,97	4	59.418,92	14.759,55	44.659,37
Total Pensão	37	341.119,61	87.527,24	253.592,37	38	412.713,94	107.353,37	304.860,57
Total Geral	82	761.789,70	193.363,27	568.426,43	83	833.384,03	215.891,73	617.492,30



GUARUJÁPREV

(13) 3343-9050

@guarujaprevencia

@guarujaprevencia

guarujaprevencia.sp.gov.br

Av. Adhemar de Barros, 230 - Bairro Santo Antônio
Guarujá/SP - CEP 11430 - 000

Quadro 09: Folha de Pagamento Servidores em Benefício. (item 1.9.1)

Pagamento de Benefício	Novembro (pago em dezembro/21)		Dezembro (pago em janeiro/22)		Evolução (Valor)	Participação
	Qtde	Valor	Qtde	Valor	(%)	(%)
Apos. por Incapacidade Permanente	24	110.056,39	24	117.942,61	7,17%	4,70%
Aposentadoria Compulsória	03	5.929,53	03	6.501,53	9,65%	0,26%
Apos. Voluntária Idade e Tempo	141	700.782,77	147	799.048,13	14,02%	31,83%
Apos. Voluntária Idade	91	276.328,70	94	307.774,07	11,38%	12,26%
Aposentadoria Especial Magistério	96	617.911,71	103	722.542,10	16,93%	28,78%
Pensão por Morte	139	492.991,98	140	550.058,35	11,58%	21,91%
Aposentadoria Especial Agentes Nocivos	01	6.298,06	01	6.471,26	2,75%	0,26%
TOTAL	495	2.210.299,14	512	2.510.338,05	73,47%	100,00%

Assinado por 1 pessoa: EDLER ANTONIO DA SILVA
Para verificar a validade das assinaturas, acesse <https://guarujaprev.1doc.com.br/verificacao/D418-6084-1439-B3B0> e informe o código D418-6084-1439-B3B0





GUARUJÁPREV

(13) 3343-9050

@guarujaprevidencia

@guarujaprevidencia

guarujaprevidencia.sp.gov.br

Av. Adhemar de Barros, 230 - Bairro Santo Antônio
Guarujá/SP - CEP 11430 - 000

Quadro 10: Saldo dos Investimentos em dezembro/2021. (item 1.12)

Instituição Financeira Administradora	Valor Aplicado	%
Banco do Brasil Gestão de Recursos DTVM	58.885.335,19	6,72%
Caixa Econômica Federal – CEF	141.618.837,32	16,15%
Banco Itaú Unibanco	149.975.243,96	17,11%
Banco Bradesco	91.211.553,59	10,40%
Banco Santander	38.195.583,81	4,36%
Banco BTG Pactual Serviços Financeiros	55.892.839,65	6,37%
XP Investimentos	25.896.294,32	2,95%
Western Master Valuation	93.721.824,48	10,69%
Daycoval Asset Management	7.768.496,34	0,89%
Occam	10.177.417,53	1,16%
BNY Mellon - AZ Quest	32.542.560,83	3,71%
SafraBank Asset Management	52.675.679,95	6,01%
Legatus Asset Management	1.518.264,57	0,17%
Constância	10.669.544,19	1,22%
Icatu Vanguarda	81.299.969,13	9,27%
Genial	6.400.120,47	0,73%
Schroder	12.084.841,17	1,38%
BNP Paribas	5.199.515,96	0,59%
Rio Bravo	1.027.500,00	0,12%
Subtotal - Aplicações dos RPPS	876.761.022,46	100,00
Investimentos da Taxa de Administração – Reserva – CEF	13.659.531,71	
TOTAL GERAL APLICADO	890.420.554,17	
(-) Provisão para perdas de Investimentos – exigência de Marcação a Mercado	Não informado	
SALDO LÍQUIDO INVESTIMENTOS	Prejudicado	

Assinado por 1 pessoa: EDLER ANTONIO DA SILVA
Para verificar a validade das assinaturas, acesse <https://guarujaprev.1doc.com.br/verificacao/D418-6084-1439-B3B0> e informe o código D418-6084-1439-B3B0





GUARUJÁPREV

(13) 3343-9050

@guarujaprevidencia

@guarujaprevidencia

guarujaprevidencia.sp.gov.br

Av. Adhemar de Barros, 230 - Bairro Santo Antônio
Guarujá/SP - CEP 11430 - 000

Resumo Geral das Contribuições Previdenciárias Recolhidas no Mês de Janeiro/2022

CONTRIBUIÇÕES	PMG	AUTARQ.	CÂMARA	TOTAL
Servidores 14,0%	4.404.620,83	13.694,01	Nihil	4.418.314,84
Patronal 15,25%	4.797.887,70	14.916,69	Nihil	4.812.804,39
Inativos e Pensionistas	34.143,08	27.616,77	Nihil	61.759,85
Contrib. Servidores Cedidos	-	4.885,54	-	4.885,54
Contribuições de Rescisão	-	-	-	-
TOTAL	9.236.651,61	61.113,01	Nihil	9.297.764,62

Assinado por 1 pessoa: EDLER ANTONIO DA SILVA
Para verificar a validade das assinaturas, acesse <https://guarujaprev.1doc.com.br/verificacao/D418-6084-1439-B3B0> e informe o código D418-6084-1439-B3B0





GUARUJÁPREV

(13) 3343-9050 📞

@guarujaprevidencia 📘

@guarujaprevidencia 📷

guarujaprevidencia.sp.gov.br 🌐

Av. Adhemar de Barros, 230 - Bairro Santo Antônio
Guarujá/SP - CEP 11430 - 000 📍

ATA DA 2ª (SEGUNDA) REUNIÃO ORDINÁRIA DE 2022 DO CONSELHO DE ADMINISTRAÇÃO DA AUTARQUIA GUARUJÁ PREVIDÊNCIA

Aos vinte e quatro dias do mês de fevereiro do ano de dois mil e vinte e dois, reuniram-se ordinariamente nas dependências da sala de reuniões da sede da Autarquia Guarujá Previdência, situada na Av. Adhemar de Barros, nº 230, sala 18 - Santo Antônio, nesta cidade de Guarujá, em atenção ao edital de convocação publicado na pág. 10 do Diário Oficial de 22 de fevereiro de 2022, em primeira chamada as 10h (dez horas) e em segunda chamada as 10h30 (dez horas e trinta minutos), os membros do Conselho de Administração da Autarquia Guarujá Previdência, a saber: **Representantes Titulares dos servidores ativos do Poder Executivo:** Participação presencial: Alexandre Santos de Brito, Norberto dos Santos Pio, Valdemir Genuíno da Silva, Estevão Batista de Carvalho, Valter Batista de Souza. Participação virtual: **Representante titular dos servidores ativos da Câmara Municipal:** Participação presencial: Rogelio Laurindo Rodriguez. **Representante titular dos servidores inativos:** Participação presencial: Cheila Marise Baptista Ramos. **Representantes titulares da Administração Pública Direta, Autárquica e Fundacional do Município:** Participação presencial: William Lancellotti, Fábio Renato Aguetoni Marques. Participação virtual (teletrabalho): Leila Sales Acúrcio Torres, **Faltas:** Marcelo Tadeu do Nascimento Suplentes: não houve. **Convidados, convocados ou autorizados para que de alguma forma possam prestar esclarecimentos pertinentes às matérias em pauta:** Edler Antônio da Silva. **SEÇÃO – I: FASE DE EXPEDIENTE (art. 26 do Regimento Interno):** **A) Verificação de quórum:** o Secretário da Mesa iniciou os trabalhos constatando haver o quórum estabelecido pelo regimento para abertura da reunião; **B) Abertura da palavra para os conselheiros que se inscreveram junto ao secretário geral da mesa diretora para a discussão das matérias presentes na pauta durante a ordem do dia:** todos se



GUARUJÁPREV

(13) 3343-9050 📞

@guarujaprevidencia 📘

@guarujaprevidencia 📷

guarujaprevidencia.sp.gov.br 🌐

Av. Adhemar de Barros, 230 - Bairro Santo Antônio
Guarujá/SP - CEP 11430 - 000 📍

inscreveram. **C)** Abertura da palavra para relatos e comunicações primeiramente aos membros da mesa diretora e, na sequência, aos conselheiros por prévia ordem de inscrição realizada junto ao secretário geral da mesa diretora: **C.1) Alexandre Santos de Brito: 1-** Realizada a Renovação de CPA10 (ABIMA - Associação Brasileira das Entidades dos Mercados Financeiro e de Capitais), no dia 20/02/2022, válido até 19/02/2025. **C.2.1)** Parabenizo a Diretoria Executiva e a Escola de Previdência, pela disponibilização do I Encontro Educativo – IPREJUN e BGC Liquidez Corretora de Valores, com o tema “Aquisição de Títulos Públicos Federais, Operacionalização, Liquidação e Custódia”, realizado do dia 15 de fevereiro de 2022 na cidade de Jundiaí, com isso é consolidado um pedido a muito tempo feito, por este conselheiro, para a devida operacionalização e customização de taxas para o nosso RPPS. **C.2.2)** - Parabenizo o atendimento, realizado pelo Técnico Previdenciário Adriano da Silva Mendes, a solicitação na Ata do mês de janeiro, em relação ao comunicado de atendimento ao segurado. **C.3.2).** **Expedientes encaminhados: D.1) Memo. nº (a ser definido no sistema eletrônico) /2021:** Retribuição Pecuniária dos conselheiros do mês de fevereiro de 2022. **D.2) Memo. nº (a ser definido no sistema eletrônico) /2021:** Deliberações, eventuais declarações de voto, expedientes pendentes de respostas ou ações e apontamentos dos conselheiros na 2ª reunião ordinária 2022 do Conselho de Administração da Guarujá Previdência. **D.3) Memo. nº 159/2022** Edital de Convocação para a 2º Reunião Ordinária do Conselho de Administração ano de 2022. **D.4) Memo. nº 158/2022:** Edital de Convocação para a 1º Reunião Extraordinária Conjunta do Conselho de Administração, Conselho Fiscal e Diretoria Executiva ano de 2022. **E) Expedientes recebidos: E.1) Memorando 160/2022** - Ata do Conselho Fiscal nº 02/2022 Reunião Ordinária. **E.2). Memorando 137/2022-** Relatório Mensal de Conformidade e Regularidade da Controladoria Interna - competência Janeiro 2022 **E.3) Memorando 32/2022-** Relatório Anual de Governança Corporativa de 2021 **E.4) Memorando 092/2022** – Relatório Mensal de Governança Corporativa - competência janeiro de 2022. **E.5) Memorando 147/2022** – Código de Ética Guarujá Previdência. **E.6) Memorando 142/2022:** Relatório



GUARUJÁPREV

(13) 3343-9050 📞

@guarujaprevidencia 📱

@guarujaprevidencia 📷

guarujaprevidencia.sp.gov.br 🌐

Av. Adhemar de Barros, 230 - Bairro Santo Antônio
Guarujá/SP - CEP 11430 - 000 📍

Anual de Conformidade e Regularidade da Controladoria Interna - competência 2021. **SEÇÃO – II: FASE DA ORDEM DO DIA:** (arts. 28 e 29 do Regimento Interno). Realizada a leitura pelo secretário geral da mesa diretora das matérias constantes da pauta. O Presidente, em atendimento ao regimento interno, deu andamento à ordem do dia: **1)** Ata do Conselho Fiscal sobre o relatório mensal da Diretoria Executiva referente ao mês de janeiro de 2022. **2)** Discussão do Anteprojeto de Lei que visa a modificação da Lei Complementar nº 179/2015, nos aspectos organizacionais e de adequação ao Pró-Gestão e a outras exigências do órgão de orientação e fiscalização, Secretaria de Regimes Próprios de Previdência Social – SRPPS do Ministério do Trabalho e Previdência. **Resumo da discussão dos itens da pauta:** **1)** Ata do Conselho Fiscal sobre o relatório mensal da Diretoria Executiva referente ao mês de janeiro de 2022: feito leitura pelos conselhos anteriormente a reunião, com apontamentos. **Edler Antônio da Silva:** Realizada explanação sobre os apontamentos da Controladoria Interna do Guarujá Previdência. Após discussão sobre os apontamentos da Controladoria Interna, encaminha ao Presidente da Autarquia, para as devidas providências com retorno a este Conselho de Administração. **2)** Discussão do Anteprojeto de Lei que visa a modificação da Lei Complementar nº 179/2015, nos aspectos organizacionais e de adequação ao Pró-Gestão e a outras exigências do órgão de orientação e fiscalização, Secretaria de Regimes Próprios de Previdência Social – SRPPS do Ministério do Trabalho e Previdência: Realizado discussão em reunião conjunta com Conselho de Administração, Conselho Fiscal e Diretoria Executiva, no dia 10/02/2022, com todos os esclarecimentos dos itens, e suas alterações e aprovação dos presentes. Solicitada pelo Conselho de Administração a retirada do inciso 6º do artigo 17, e do inciso 4º do artigo 18 e que o art. 10 seja revisado, para discussão sobre mandatos da diretoria executiva, excluindo estes itens do texto que será encaminhado para apreciação do governo municipal. **SEÇÃO – III: ASSUNTOS EXTRA PAUTA** (inc. III do art. 29 e art. 31 do Regimento Interno: não houve. **Resumo da discussão do item da pauta extraordinária:** não houve. **SEÇÃO – IV: DELIBERAÇÕES DO CONSELHO DE ADMINISTRAÇÃO** (art. 33 e art.38 do



GUARUJÁPREV

(13) 3343-9050

@guarujaprevidencia

@guarujaprevidencia

guarujaprevidencia.sp.gov.br

Av. Adhemar de Barros, 230 - Bairro Santo Antônio
Guarujá/SP - CEP 11430 - 000

Regimento Interno): **A) Assunto da pauta ordinária: Deliberação 1)** Ata do Conselho Fiscal sobre o relatório mensal da Diretoria Executiva referente ao mês de janeiro de 2022: aprovado. **2)** Discussão do Anteprojeto de Lei que visa à modificação da Lei Complementar nº 179/2015, nos aspectos organizacionais e de adequação ao Pró-Gestão e a outras exigências do órgão de orientação e fiscalização, Secretaria de Regimes Próprios de Previdência Social – SRPPS do Ministério do Trabalho e Previdência: aprovado com as indicações, feitas na fase de discussão para encaminhamento ao Executivo: Solicitada pelo Conselho de Administração a retirada do inciso 6º do artigo 17, e do inciso 4º do artigo 18 e que o art. 10 seja revisado, para discussão sobre mandatos da diretoria executiva, excluindo estes itens do texto que será encaminhado para apreciação do governo municipal. **Declarações de voto:** não houve. **Assuntos Gerais:** não houve. Não havendo declaração de voto e, nada mais havendo a tratar, o Presidente deu por encerrados os trabalhos às 13h (treze horas), e para constar, eu, Alexandre Santos de Brito, Secretário Geral, lavrei a presente Ata, que após lida e aprovada, segue assinada por mim, pelo Presidente e pelos demais conselheiros presentes, ficando a próxima reunião ordinária agendada para o dia 31 de março de 2022, às 09h (nove horas) em primeira chamada.

Guarujá, 24 de fevereiro de 2022.

Mesa Diretora

ASSINATURA ELETRONICA

Fábio Renato Aguetoni Marques



GUARUJÁPREV

(13) 3343-9050

@guarujaprevidencia

@guarujaprevidencia

guarujaprevidencia.sp.gov.br

Av. Adhemar de Barros, 230 - Bairro Santo Antônio
Guarujá/SP - CEP 11430 - 000

Presidente

ASSINATURA ELETRONICA

Rogelio Laurindo Rodriguez

Presidente

ASSINATURA ELETRONICA

Alexandre Santos de Brito

Secretário Geral

Representantes Titulares dos Servidores Ativos do Poder Executivo

ASSINATURA ELETRONICA

Estevão Batista de Carvalho

Conselheiro

Participação Presencial

ASSINATURA ELETRONICA

Norberto dos Santos Pio

Conselheiro

Participação presencial

ASSINATURA ELETRONICA

Valdemir Genuíno da Silva



GUARUJÁPREV

(13) 3343-9050 📞

@guarujaprevidencia 📘

@guarujaprevidencia 📷

guarujaprevidencia.sp.gov.br 🌐

Av. Adhemar de Barros, 230 - Bairro Santo Antônio
Guarujá/SP - CEP 11430 - 000 📍

Conselheiro

Participação Presencial

ASSINATURA ELETRONICA

Valter Batista de Souza

Conselheiro

Participação Virtual

**Representantes Titulares da Administração Pública Direta, Autárquica e
Fundacional do Município**

ASSINATURA ELETRONICA

William Lancellotti

Conselheiro

Participação virtual (teletrabalho)

ASSINATURA ELETRONICA

Leila Sales Acúrcio Torres

Conselheiro

Participação virtual (teletrabalho)

Representante Titular dos Servidores ativos da Câmara Municipal

Representante Titular dos Servidores inativos



GUARUJÁPREV

(13) 3343-9050

@guarujaprevidencia

@guarujaprevidencia

guarujaprevidencia.sp.gov.br

Av. Adhemar de Barros, 230 - Bairro Santo Antônio
Guarujá/SP - CEP 11430 - 000

ASSINATURA ELETRONICA

Cheila Marise Baptista Ramos

Conselheiro
Participação presencial

I



VERIFICAÇÃO DAS ASSINATURAS



Código para verificação: D418-6084-1439-B3B0

Este documento foi assinado digitalmente pelos seguintes signatários nas datas indicadas:

- ✓ EDLER ANTONIO DA SILVA (CPF 248.XXX.XXX-51) em 21/03/2022 13:03:53 (GMT-03:00)
Papel: Parte
Emitido por: Sub-Autoridade Certificadora 1Doc (Assinatura 1Doc)

Para verificar a validade das assinaturas, acesse a Central de Verificação por meio do link:

<https://guarujaprev.1doc.com.br/verificacao/D418-6084-1439-B3B0>